أرقام الهاتف في "النهار"
٣٤٠٠٤٤ - ٣٤٠٠٤٥ - ٣٤٠٠٤٦
٣٤٠٠٤٧
٣٤٠٩٦٠ - ٣٤٠٩٦١ - ٣٤٠٩٦٢
٣٤٠٩٦٣ - ٣٤٠٩٦٤ - ٣٤٠٩٦٥

٨ صفحات

النهار

٥٠ قرشاً

تسهيلاً للمعلنين في
النهار
في منطقة المتن الشمالي
يرجى الاتصال بمكتب
جريدة "صوت برمانا"
السيد الكمي الاشقر التلفون: ٩٦٠٠٧٠

...دّام في دمشق لتقييم المبادرة السورية والبحث في جدول اعمال لقاء فرنجيه - الاسد

٣ ملفات امام مجلس وزراء ما بعد الحرب

الاصلاح، الامن (والعلاقات الفلسطينية)، التعمير

اللجنة العسكرية تعالج اليوم حوادث البقاع وتشرف على ازالة المتاريس

يعقد مجلس الوزراء صباح اليوم، اول جلسة له منذ اسبوعين، بعد وقف الاقتتال ورفض استقالة رئيس الحكومة، في الوقت الذي تفتح اللجنة العسكرية العليا بعدما سحبت المسلحين من بيروت والضواحي، ملف الحرب في المناطق مبتدئة بمعالجة حوادث البقاع والاشراف على ازالة المتاريس بواسطة الجرافات.

وفي الواقع كانت اللجنة العسكرية المشتركة، وفقاً لما اعلنته من قبل، قد انجزت سحب المسلحين. ويبدو ان كثيرين منهم لم ينتظروا اللجنة للانسحاب فغابوا فجأة وكأنما بسحر ساحر... الا في نقاط قليلة ابرزها الدامور حيث ما زالت اعمال النهب مستمرة والمظاهر المسلحة بادية والحرائق مندلعة تلتهم القليل الباقي من مظاهر العمران والحياة (راجع ص٨).

وشهدت بيروت امس ازدحاماً كبيراً. فقد تشجعت الناس بعد يومين من وقف المعارك، ونزلت الى المدينة اما لتفقد المحلات واما للتفرج على الدمار والخراب، وفوجئ الذين نزلوا بسياراتهم اذ وجدوا ان معظم الاسواق في الحلقة التجارية على الاخص، غير سالكة لكثرة الركام... وبدأت المناطق التي كانت ساخنة طوال الايام الاخيرة، سوداء كالحة، خالية خاوية وكأنها مدينة اشباح، لا مسلحون فيها ولا من يحرسون!

حتى الدوريات المشتركة التي شوهدت بكثافة امس واول من امس، تضاءل عددها ولوحظ رجوع قوى الامن الداخلي ببطء وحذر الى

– التتمة في الصفحة ٨ –

رف حمام فوق مخيم تل الزعتر بعد ظهر امس. وتبدو الاشرفية في العمق راجع ص٢. (جورج سمرجيان)

اللجنة العسكرية العليا تحمّل كل فريق مسؤولية الخطف في منطقته وتقرر حسم التجاوزات في منطقة زحلة خلال ٢٤ ساعة

ضابطان سوريان: الدمار في بيروت يفوق ما حلّ بالقنيطرة

الوضع المتدهور في البقاع، من اشتباكات قب الياس حتى حادث المصنع، شغل امس اعضاء اللجنة العسكرية العليا المشتركة التي تابعت تطورات سحب المسلحين ومعالجة التجاوزات. وقد اتخذت سلسلة مقررات تكتمت في اعلانها.

الى ذلك اهتمت اللجنة بالاوضاع الامنية في بيروت وجبل لبنان حيث اكمل سحب المسلحين وينتظر ان تزال اليوم المتاريس والعوائق بواسطة آليات الجيش على امل ان تصبح الطرق سالكة ابتداء من الخميس خصوصا في الوسط التجاري.

وكانت اللجنة عقدت امس اجتماعين الاول في الصباح والثاني المساء.

في الاجتماع الصباحي الذي حضره الاعضاء العسكريون اللبنانيون والسوريون والفلسطينيون وممثلو الكتائب والاحرار عرضت مراحل تنفيذ عمليات ازالة المسلحين خصوصا في الجبهة الشرقية.

وتطرقت اللجنة الى الوضع في بلدة قب الياس فاتفق اعضاؤها على ضرورة معالجة الحوادث التي حصلت هناك بسرعة كي لا تؤدي الى مضاعفات قد تؤثر على الحال الامنية العامة. وكانت المعلومات التي وردت على اللجنة متضاربة فمن روايات اهلية تقول ان قصف البلدة مستمر وان الحرائق تندلع في المنازل والدمار يعمها، الى تقارير رسمية تقول ان القصف توقف وان عمليات التهجير لم تحصل. ووردت على اللجنة كذلك اشاعات ضج بها البقاع وخلقت حال ذعر في اكثر من مكان الامر الذي حمل اللجنة العليا على اتخاذ قرار بايفاد اللجنة الاقليمية الى قب الياس واعداد تقرير مفصل عن الوضع فيها. ومما افادته اللجنة الاقليمية ان الخلاف وقع في البلدة قبل يومين بين الاحزاب اليسارية واليمينية وما لبث ان تطور الى اشتباك بين الحيين الفوقاني من البلدة حيث الفئات اليمينية والحي التحتاني حيث الفئات اليسارية. واشارت اللجنة كذلك الى ان التراشق بدأ بالهاوين بين الحي الفوقاني وخارجه تبعته عمليات اقتحام ادت الى مقتل ١٤ شخصا منذ بداية التوتر وجرح ٢٢ في حين لم يعرف عدد النازحين الذين غادروا البلدة.

ولاحقت اللجنة العليا اعمال اللجنة الاقليمية فتأكدت من ان اجتماعا عقد بين الاهالي وان التفاهم بدأ يأخذ طريقه اليهم خصوصا ان رجال الدين من مختلف الطوائف طافوا في سيارات تدعو بمكبرات الصوت الى وقف القتال. ازاء ذلك قررت اللجنة العليا ارسال لجنة فرعية الى عين دارة لدرس وضع النازحين اليها من قب الياس واتخاذ التدابير اللازمة لاعادتهم.

حادث المصنع

وفي الاجتماع المسائي انضم الى اللجنة العليا اللواء ناجي جميل واللواء حكمت الشهابي اللذان جاءا خصيصا لمعالجة الوضع في البقاع ككل خصوصا إثر مقتل اثنين من بعثة المواكبة العسكرية للوزير عبد الحليم خدام في مكمن مسلح في المصنع. ووردت معلومات على اللجنة العليا مفادها ان عناصر لها

– التتمة في الصفحة ٨ –

القوة التي واكبت خدّام كمن لها مسلحون قرب المصنع فقتلوا عسكريين وجرحوا ٧

تعرضت أمس قوة المواكبة العسكرية التي أرسلت لحماية الوزير السوري عبد الحليم خدام لمكمن أقامته عناصر مسلحة بين المصنع ومفترق عنجر ادى الى مقتل رقيب وعريف وجرح ٧ عناصر من القوة.

وذكرت معلومات رسمية أنه في اثناء عودة القوة اعترضتها بعد المصنع بقليل عناصر مسلحة وأطلقت النار عليها ثم طوقتها وأخذت الاسلحة التي كانت في حوزة افرادها وفرت بعد مقاومة خفيفة.

وعن الحادث ادلى ناطق عسكري بما يأتي:

"في أثناء عودة عناصر الحماية الذين رافقوا الوفد السوري حتى الحدود اللبنانية بعد ظهر اليوم (أمس) تعرضت هذه العناصر لنيران كثيفة أطلقت من مكمن اقامه مسلحون في محلة المصنع ادى الى استشهاد كل من الرقيب أول علي طراف والعريف محمود مصري وجرح كل من الرقيب أول زياد أبو عجرم والرقيبين شكيب أبو حمدان وطه سليمان والعريفين فؤاد حروق ومحمد بلوق والجندي أول جان أسعد والجندي جريس فخري وحال الجرحى الصحية لا تدعو الى القلق".

وذكرت مصادر فلسطينية ان السيد ياسر عرفات وصف الحادث بأنه "سوء تصرف".

محسن يهتم

وعلق السيد زهير محسن على الحادث فقال: "أننا ننتظر نتيجة الملاحقات والتحقيقات حتى نستطيع ان نحدد الجهة والدوافع التي تقف وراء ذلك خصوصاً بعدما تم الاتفاق على انسحاب جيش القوات المسلحة من الجانبين عن طريق بيروت - دمشق وتأمين حرية النقل العادية على هذه الطريق وتمكين الاجهزة الرسمية من ممارسة اعمالها بصورة معتادة في نقطة المصنع بعدما تم التوصل في الاجتماع الذي عقده الوفد السوري مع الرئيس كرامي في مكتبه في وزارة الدفاع صباح أمس الى مشروع قرار لتسوية أوضاع جميع الجنود المفقودين والفارين".

اده يعود غداً

ذكرت اوساط حزب الكتلة الوطنية ان العميد ريمون اده سيعود غدا الخميس من باريس. وكان ذكر قبلا انه ينوي السفر ثانية الى واشنطن.

المصارف تفتح منتصف الاسبوع المقبل؟

من المقرر ان يعقد مجلس ادارة جمعية مصارف لبنان اجتماعاً غداً الخميس لدرس امكان استئناف العمل في القطاع المصرفي وتحديد موعد اعادة فتح المؤسسات المصرفية.

وتقول مصادر في الجمعية انه من المحتمل اعادة فتح المؤسسات المصرفية بكل مراكزها وفروعها منتصف الاسبوع المقبل في حال استمرار الانفراج الامني.

والمعروف ان كثيراً من المؤسسات المصرفية لم تنقطع عن العمل الا قليلاً جداً طوال فترة الحوادث، وان يكن عملها تم في نطاق محدود للغاية وعبر فروعها في الاماكن الآمنة. الا ان هذا العمل الجزئي خفف كثيراً من وطأة أزمة السيولة لدى المواطنين.

الخطوة الأولى

بقلم الدكتور نجيب أبو حيدر

التهجير، أي اقتلاع الانسان من ارضه وتشريده في عنف، عمل ...رسته جميع القوى الجائرة عبر العصور، وكان آخر من طبقه في ...عصر الحديث النازيون والصهيونيون. واذا كان النازيون برروا ...تهجير بنظرية المجال الحيوي، فان الصهيونيين الذين تعلموا ...لوب التهجير من النازيين، برروا تهجير الشعب الفلسطيني ...تشريده بضرورات الحفاظ على الامن وخلق مناطق نظيفة أمنياً، وفي ...تا الحالين استخدم المهجّرون العنف او التهديد بالعنف لاقتلاع ...ف السكان متجاهلين حق الانسان في العيش على ارضه والعودة ...يها.

ومن سوء حظ لبنان ان الاحداث الدامية التي عاشها خلال الاشهر ...ماضية ادت الى خراب شامل وسقوط آلاف الضحايا، وكان اخطر ما ...ت اليه تهديم سمعة لبنان الانسانية وصورته الحضارية في العالم ...متمدن الذي بنى على هذه الصورة احترامه للانسان اللبناني.

ولسنا هنا في صدد البحث عن المسؤول او الجانب الذي بدأ ...مارسة هذا العمل اللاانساني، لكننا هنا في صدد الحديث عن واقع ...سوي يتحمل اعباءه المادية والنفسية والاجتماعية آلاف من ...واطنينا واخواننا، ويتحمل اعباءه الاخلاقية الوطن بأسره. وهذا ...قع أليم لا يمكن السكوت عنه او السماح باستمراره لانه يشكل وصمة ...ار في جبين المجتمع اللبناني كله، فهو لا يمس المهجّرين ...حدهم، انما يمس كل مقيم على هذه الارض ويسيء الى سمعته ...انسانية ويدمره من داخل.

كنا خلال الاشتباكات نحس بمأساة المهجّرين، لكن مناخ القتال ...دامي كان يفرض علينا التفكير في امور اشد خطورة واكثر الحاحاً. ...ما اليوم وقد بدأت تظهر بوادر الانفراج الامني، وتشكلت في كل ...مناطق "قوات رادعة" لضبط الامن وحماية ارواح الناس ...ممتلكاتهم، فلم يعد هناك ما يمنعنا من التفكير في هذا الخطأ الذي ...تكبناه والبحث عن وسيلة للتكفير عنه.

لقد دفعتنا ظروف المعركة الى السعي الى التخفيف من وقع ...مأساة ومساعدة المهجّرين واسكانهم وتقديم الاعانات اليهم. ...علينا الآن واجب وطني ملح هو اعادة المهجّرين الى بيوتهم ...مساعدتهم على بناء ما تهدم واستعادة الحياة الكريمة. هذا هو ...قهم وهذا هو واجبنا. وكل تدبير آخر هو اعتداء على الحق وهدم لما ...قى من سمعة لبنان الانسانية والحضارية.

ان عودة النازحين والمهجّرين مهمة ملحة وآنية يجب أن يسبق ...تنفيذها أي عملية لاعادة البناء، ذلك انها مرتبطة بعوامل انسانية ...خلاقية واقتصادية.

ويتمثل العامل الاقتصادي في ان النازحين والمهجّرين يشكلون ...ة عمل لا يمكن استيعابها في اماكن وجودها الحالية، كذلك لا يمكن ...رها بتركها بعيدة عن وسائل انتاجها، اذ لا يستطيع الوطن الذي ...وي تضميد جروحه – وبينها الجروح الاقتصادية – ان يتحمل بقاء ...ذه القوة العاملة عاطلة عن العمل فتتحول الى مجموعة مستهلكة، ...ل ان يعيدها الى ارضها لتشارك في اعادة بناء الاقتصاد المهدم.

والعامل الانساني واضح لا يحتاج الى شرح. فلكل مواطن الحق في ...عيش على ارضه وفي بيته او في اي بقعة من ارض الوطن. وحرمانه ...ذا الحق يعني حرمانه جزءاً من مواطنيته واجباره على ترك اعز ما ...يه في الوطن: بيته وارضه ومقر عمله ومقبرة اجداده وملاعب ...طفولته. وحرمانه العودة اعتداء صارخ على حريته وانسانيته. وسبق ...اسرائيل ان مارست هذا الحرمان ضد الشعب العربي الفلسطيني

– تتمة المنشور في الصفحة ٨ –

السادات يطلب من الملك خالد تركيز الجهود العربية لتعمير لبنان قمة خماسية في السعودية؟

القاهرة – من فؤاد مطر:

تقول مصادر مطلعة في القاهرة ان الرئيس أنور السادات سيعرض مع الملك خالد خلال زيارته الى السعودية التي ستتم في الاسبوع الثالث من شباط ٣ قضايا ملحة هي بحسب الاولوية:

١ – التطورات الراهنة في المنطقة والتطورات التي ستحدث في الاشهر الستة المقبلة وهي التي قد توضح خريطة المنطقة عموماً، بعد قرار مجلس الامن في شان القضية الفلسطينية.

وحول هذه النقطة يرى المسؤولون المصريون ان لا موجب لتعليق الاهمية على أي فيتو أميركي ضد القرار.

٢ – الوضع في لبنان. وما يهم مصر الآن هو ان يستمر وقف اطلاق النار، وان يتم أي نقاش سياسي في اجواء هادئة. صحيح ان اي تحرك من جانب مصر وأي رد فعل على الخطوات السياسية التي كانت تحدث في لبنان كان يربط في استمرار بين هذه الخطوات وسوريا، الا ان القيادة السياسية المصرية كانت مقتنعة ضمناً بخصوصية العلاقة اللبنانية – السورية لذلك اسقطت الكثير من الحساسيات وأصبحت في النهاية ترى أن يتم وقف اطلاق النار في لبنان ولو على حساب النسبة المتبقية من الحساسيات وهي نسبة ضئيلة في أي حال.

وقد أوضحت مصر ذلك وفي كثير من الصراحة للسفير اللبناني محمد صبرا. كما ان الرئيس السادات بعدما استمع من سفيره في بيروت السيد لطفي متولي – الذي استدعي الى القاهرة – الى عرض مفصل عن حقائق الازمة وهول الحرب الدائرة،

– التتمة في الصفحة ٨ –

الجامعة العربية تدعو اعضاءها الى مساعدة لبنان

القاهرة – ي ب – دعت امس الجامعة العربية دولها الاعضاء الى ارسال المساعدات الى ضحايا الحرب الاهلية في لبنان.

وحث بيان صدر اثر اجتماع عقده المندوبون الدائمون لدى الجامعة برئاسة السيد محمود رياض الامين العام كل الحكومات العربية وجمعيات الهلال الاحمر والصليب الاحمر على ارسال المساعدات الطبية والتموينية وغيرها.

ورحب البيان بالوساطة السورية لوقف اطلاق النار.

ماذا بعد الفيتو الاميركي في مجلس الأمن؟

فورد لرابين: تعاوننا ضروري لتحقيق خطوات سلمية جديدة

واشنطن – من رفيق خليل المعلوف:

بعد ساعات قليلة عن استخدام الولايات المتحدة حق "الفيتو" ضد مشروع قرار في مجلس الامن الدولي يؤكد حق الشعب الفلسطيني في انشاء دولة مستقلة، استقبل الرئيس فورد في البيت الابيض اسحق رابين رئيس الوزراء الاسرائيلي (تفاصيل جلسة مجلس الامن ص ٧).

والسؤال الذي تطرحه الاوساط المطلعة في واشنطن هو: ماذا بعد الفيتو الاميركي؟

بعض هذه الاوساط يعتقد ان الفيتو سيؤخر جهود السلام في المنطقة. لكن مصادر اميركية وثيقة الاطلاع تقول ان المرحلة المقبلة ستتركز على اتصالات مكثفة من اجل عقد مؤتمر تحضيري تشترك فيه الدول الاعضاء في مؤتمر جنيف، للبحث في موضوع الاشتراك الفلسطيني في المحادثات. وهذا الموقف يتطلب، لكي يصبح نافذ المفعول، موافقة الاتحاد السوفياتي وسوريا عليه.

وقد استقبل الرئيس فورد رئيس

– التتمة في الصفحة ٨ –

شركة "لتمار" ش.م.م. جونية

تؤمن لكم استيراد بضائعكم وتصديرها على بواخرها من كل انحاء العالم واليها، في مقابل بوالص مباشرة.

الباخرة الاولى تحمل من ميناء مرسيليا في اوائل شباط.

لكل المعلومات اتصلوا بمكاتبنا، يومياً من الساعة التاسعة الى الساعة الرابعة. التلفون ٩٣٤٠٣٧ بناية البيروتي، الشير.

اعلان
من الشركة اللبنانية للتأمينات العامة ش.م.ل.

لمناسبة الظروف الراهنة تحيط الشركة اللبنانية للتأمينات العامة (سلاغ) ش.م.ل. زبائنها الكرام علما انها قد نقلت مكاتبها موقتا الى العنوان الآتي:

بناية ابرهيم الملاح واولاده، جل الديب، التلفون ٤١٠٦٢٣ - ٢٦١٠٣٤

وانها ستعود قريبا الى مركزها الرئيسي في بناية اللعازارية، شارع الامير بشير، بيروت.

جل الديب في ٢٧ كانون الثاني ١٩٧٦

شركة الطيران البولونية (لوت)

...ها الاعلان عن رحلاتها المنتظمة من بيروت الى أوروبا كل أربعاء وسبت
الولايات المتحدة عن طريق فرصوفيا
ابتداء من ٢٨ كانون الثاني ١٩٧٦
قلاع من بيروت الساعة ٩،٢٥.
للاستعلام الرجاء الاتصال بوكيل سفركم
...كاتب شركة (لوت)، الهاتف: ٣٥٠١١٢ - ٣٥٠١١٣.

...ك الاعتماد اللبناني ش.م.ل

اعلان

ان البنك الاوروبي للشرق الاوسط، بروكسل، عضو في مجموعة بنك الاعتماد اللبناني ...ش.م.ل. بيروت، افادنا بان حوالي ٤٠٠ طالب ...ناني مقيمين حالياً ببلجيكا يشكون عدم ...ورودهم المال اللازم لمعيشتهم الضرورية.

ان بنك الاعتماد اللبناني يفيد اولياء الطلاب انه على استعداد لتأمين الحوالات اللازمة. الرجاء الاتصال بالارقام الآتية: ٢٩٧١٩١ – ٢٩٤٢٨ – ٣٤٢٩٦٠ – ٣٤٢٩٥٥

الاعتماد اللبناني ش.م.ل.

هكذا منه الأصل

هكذا منذ الأصل

في تصريح لجريدة «الموند»

شمعون: السوريون يستطيعون كل شيء فهم مرجع المقاومة الاول والاخير

في تصريح لجريدة "الموند" صدر امس الثلثاء ووزعته "وكالة الصحافة الفرنسية" قال الرئيس كميل شمعون "ان الوسطاء السوريين يستطيعون عمل كل شيء لان مرجع المقاومة الاول والاخير هو دمشق".

وبعدما رفض التنبوء بمستقبل لبنان القريب قال شمعون انه لا يريد ان يكون متشائما بل ولا يجروء على ان يكون متشائما "ولكن ثمة تعدد في المنظمات الفلسطينية وكثير من غير المسؤولين، وفي استطاعة اي من هؤلاء وساعة يشاء، ان يعيد تحريك المعارك. وعلى رغم ما كونته من انطباع بان الوسطاء السوريين يبذلون قصارى ما يمكنهم، فاني متأكد من ان هؤلاء يستطيعون عمل كل شيء لان مرجع المقاومة الاول والاخير هو دمشق".

وتابع: "اذا كانت سوريا جادة في مساعدتنا على اعادة الامن واستتبابه، فما عليها الا ان تسحب الجيوش الفلسطينية المحتلة قسما من بلدنا، ثم ان تعمل على تطبيق الاتفاقات المعقودة بيننا وبين المقاومة والتي تحدد ما للمقاومة في لبنان وما عليها".

وعن التقسيم قال شمعون انها فكرة مرفوضة "لكنها تصبح امرا مؤسفا لا مفر منه اذا تجددت المجابهات".

وعندما سئل عما اذا كان الغبن او قلة العدالة هما اللذان فجرا الوضع اللبناني اجاب: "هذا تمويه... ان نظمنا الاجتماعية من اكثر النظم تطورا فلا بطالة عندنا. وازيد ان اكثر من ثلاثمئة الف عامل سوري يعملون في لبنان".

وانحى شمعون باللائمة على الصحافة العالمية "المنحازة، التي لم تهتم إلا بمعركة الكرنتينا... ان مجازر جماعية وقعت ايضا ضد المسيحيين، قبل قضية الكرنتينا".

● لزم الرئيس شمعون مكتبه في قصر بعبدا قبل ظهر امس وتتبع تنفيذ الاجراءات التي اتخذتها اللجنة العسكرية العليا المشتركة لسحب المسلحين وازالة المظاهر المسلحة. وفي الثانية عشرة الا ربعا غادر القصر.

... والجميل في تصريح لـ «الموند»:

لم نكن المبادرين الى الحرب وتحركنا لئلا نطرد من منازلنا

ظهر في عدد جريدة "الموند" الفرنسية ليوم امس الثلثاء، تصريح للشيخ بيار الجميل رئيس حزب الكتائب اللبنانية، يدفع فيه عن حزب الكتائب الاتهامات القائلة انه كان المبادر الى الحرب الاهلية.

ومما قال الجميل: "في ١٩٦٩ كنا بين خيارين: اما التفاهم مع الفلسطينيين واما الحرب الاهلية.

وقد تغلب اعتدالنا واوصلنا الى توقيع اتفاق القاهرة... وتبعا لذلك: فالوجود الفلسطيني في لبنان اخذ في التزايد، ولم يبق امامنا سوى التحرك، ولو لم نفعل، لكانوا طردونا حتى من منازلنا".

وبعدما اكد ان ايا من الدول الاجنبية لم تمد يد المساعدة الى الاحزاب اليمينية، قال الجميل "ان الجيش لم يكن في وسعه التحرك لان اليسار الدولي "غطسه" في عقائده... اننا نفرق بين اليسار الدولي واليسار اللبناني الذي نحترم".

وانهى الجميل حديثه بالقول "ان مواطنينا المسلمين يرغبون في ان يكونوا عربا ومؤيدين للفلسطينيين قبل ان يكونوا لبنانيين. هذا الولاء المزدوج شل الجيش... وهكذا تمكن الفلسطينيون من التصرف وكأنهم في بلد منهزم".

الاسعد يحرك لجنة المبادرة النيابية يؤكد ان الحل كان "من الداخل"

دعا الرئيس كامل الاسعد أعضاء لجنة المبادرة النيابية الى اجتماع يعقد في الحادية عشرة والنصف قبل ظهر غد الخميس في فندق بريستول للتشاور في الاوضاع الراهنة وطريقة عمل اللجنة بعد الوصول الى اتفاق حول المبادرة السورية الاخيرة.

وكان النائبان منير أبو فاضل وزكي مزبودي زارا الاسعد، وبحثا معه في مهمة اللجنة بعد الاتفاق السياسي الاخير، وتطرق البحث الى نتائج اجتماعات مؤتمر الاتحاد البرلماني العربي الذي عقد أخيراً في القاهرة.

وأنتقد الاسعد الذين يقولون أن الحل السياسي للازمة هو غير لبناني، واكد أن هذا الحل، اكثر نقاطه، ان لم تكن كلها هي من صلب مقترحات لجنة المبادرة النيابية.

وفي رأي الرئيس الاسعد ان البلاد دخلت مرحلة هدوء واستقرار، وأن وقف أطلاق النار جدي هذه المرة، "وقد تكون هناك جيوب رفض في هذه الجهة أو تلك، أو في الجهتين معاً، وهذا شيء طبيعي يمكن ان يحدث لاكثر من سبب، وربما لمزاج أو لمصلحة، لكن هذا الرفض لوقف اطلاق النار وللاستقرار لم يعد يخيف أحداً، ولا يمكن أن يؤدي الى انتكاسة، أو أشعال الفتيل مجدداً وذلك نتيجة لفرض السلطة عن طريق قوات الامن المشتركة".

نواب يتشاورون والرئيس في الوضع ويتغدون مع جميل والشهابي

زار قصر بعبدا قبل ظهر امس عدد من النواب واجتمعوا بالرئيس فرنجيه في مكتبه وتشاوروا معه في الوضع، ومن هؤلاء النواب: خاتشيك بابكيان، نديم نعيم، ميشال معلولي، اميل روحانا صقر، بشير الاعور، ميشال ساسين، بيار دكاش، الاب سمعان الدويهي، ادمون رزق، شفيق بدر، احمد اسبر والسيد سيمون بولس.

وانتقد النائب نعيم لدى مغادرته القصر الاجتماعات التي تعقد مع رجال الدين، وطالب بضرورة حصر البحث في مجلس النواب الذي هو الاطار الصالح.

اما النائب دكاش فقد قال انه سيدرس اقتراحا مع زملائه النواب لدعوة المجلس الى الانعقاد للبحث في الازمة.

واستبقى الرئيس فرنجيه للغداء بعض النواب وممثلي الطائفة الكاثوليكية واللواء جميل والشهابي.

وقال النائب ساسين: "لقد اجتمعت باللواء جميل واللواء الشهابي بعد الغداء. وقد اكدا انهما لن يغادرا لبنان مالم يثبت الامن والاستقرار وتعود الثقة بلبنان داخليا وخارجيا".

واضاف: "ان اصحاب المؤسسات لن يدفعوا قرشا واحدا لترميم مؤسساتهم قبل ان يتأكدوا من عودة الامن جذريا ونهائيا".

في مناسبة افتتاح العام الدراسي

مجلس ادارة ثانوية رأس النبع الحديثة والحسينية اللبنانية

يدعو افراد الهيئة التعليمية الى اجتماع عام يوم الجمعة الموافق ٧٦/١/٣٠ الساعة العاشرة قبل الظهر.

الدعوة رسمية
الهاتف ٤٤٣٨٤٧

البعثة العلمانية الفرنسية

يرجى من المدرسين والاداريين والمناظرين في الليسيات الثلاث التقدم في سرعة الى فرع عبد القادر او فرع فردان صباحاً بين الساعة ٨،٣٠ و١١،٣٠

فرع عبد القادر

- الاربعاء ٢٨ كانون الثاني: استئناف الدروس في الصفوف السابع والثامن والتاسع والعاشر.
- الخميس ٢٩ كانون الثاني: استئناف الدروس في الصفين الحادي عشر والثاني عشر وفي رياض الاطفال.
- يعلن عن استئناف الدروس في الصفوف الثانوية قريباً جداً.

مجلس الوزراء يواجه اليوم الهموم الملحة بعد انتهاء الاقتتال:

مصير المهجرين واستئناف العمل في القطاعين

التمهيد للانتقال الى المرحلة الثانية من الاتفاق السوري

يعقد مجلس الوزراء قبل ظهر اليوم جلسة لعرض تطورات الوضع وتقييم نتائج التدابير المتخذة على الصعيدين الامني والسياسي من اجل العودة بالبلاد الى وضعها الطبيعي في ضوء الاتفاق السوري، ودرس الخطوات الواجب اتخاذها لمواجهة مرحلة ما بعد انهاء الاقتتال، خصوصا على الصعيد الاقتصادي وازالة الآثار التي خلفتها الحوادث في كل المجالات، وقد عرض الرئيس كرامي في اجتماعه بالرئيس فرنجيه ظهر امس القضايا التي يمكن درسها في مجلس الوزراء.

القضايا الملحة

وتبرز في جملة القضايا الملحة التي تجب معالجتها بسرعة قضية اعادة المهجرين الى منازلهم ودفع مساعدات عاجلة للمتضررين منهم تمكنهم من العودة وترميم المنازل المتصدعة وبناء المهدمة. وهذه الاعمال تفوق قدرة الدولة ولا بد من طلب مساعدات عربية لتحقيقها. ومعلوم ان الجامعة العربية قررت تقديم مساعدات عاجلة للبنان كي يتمكن من اجتياز الوضع المعقد الذي يمر به. وينتظر ان يعرض الوزير غسان تويني في مجلس الوزراء نوع المساعدات التي يراها ملحة في الظروف الراهنة ليصار الى ابلاغها للجامعة العربية. (التفاصيل في مكان آخر).

وقالت مصادر عليمة ان سوريا ستوافق على عقد اجتماع عربي على اي مستوى يتم تحديده وبعد ان يكون الحل السوري للازمة قد دخل مرحلة التنفيذ النهائية: للبحث في تقديم المساعدات المالية اللازمة للبنان كي يستطيع ان ينهض باقتصاده المتداعي ويعوض الدمار والخراب اللذين حلا به، وذلك وفق خطة اعمار توضع لهذه الغاية.

وسيبحث الوزراء في امكان استئناف العمل في القطاعين العام والخاص ابتداء من الاسبوع المقبل بعد ان يكون تم هذا الاسبوع بنجاح سحب جميع المسلحين وازالة المتاريس والمظاهر المسلحة من كل المناطق. وقد يقرر مجلس الوزراء فتح دورة استثنائية مدة شهر شباط لاقرار المشاريع الملحة ولتمكين الحكومة من نشر المشاريع المعجلة بمراسيم، بما فيها الموازنة العامة.

القوات غير اللبنانية

وقد يتطرق البحث في الجلسة الى المضاعفات التي احدثتها الاستعانة بقوات غير لبنانية لحفظ الامن في بعض المناطق اللبنانية والتأويلات والتفسيرات التي اعطيت لذلك في اوساط سياسية ونيابية وشعبية، لمعرفة ما اذا كان من الضروري اصدار توضيح في هذا الشأن يضع حدا لكل تأويل او تفسير ويزيل الشعور بالقلق ويقضي على كل تشويش وتشكيك، ام يكتفي بالبيان الذي صدر عن رئاسة الجمهورية والذي اكد ان الاجراءات الامنية الاخيرة لا يصح اسنادها الى احكام المادة ٥٢ من الدستور وان دخول قوات غير لبنانية الاراضي اللبنانية يستوجب موافقة مجلس النواب السابقة.

وقد ذهبت اوساط نيابية في تفسير مرامي هذا البيان مذاهب شتى: فمنها من اعتبره ردا على الرئيس كرامي الذي صور للناس في تصريحه الذي برر فيه تكليف قوات غير لبنانية حفظ الامن: كأن هناك معاهدة في هذا الشأن او ان رئيس الجمهورية هو الذي يتحمل مسؤولية الموافقة على ذلك، ومنها من اعتبره نفيا غير مباشر لدخول قوات غير لبنانية تكون ذريعة لتدخل اسرائيلي: وانه اذا تم دخول مثل هذه القوات، فهو دخول غير قانوني ويستوجب موافقة المجلس النيابي ولا يربط البلاد باي التزامات.

وتقول بعض الجهات السياسية انه اذا طرأ ما يجعل بقاء القوات غير اللبنانية وقتا اطول مما هو متوقع، فان نوابا سيطالبون عندئذ بطرح الموضوع على المجلس النيابي لئلا تتحمل السلطة وحدها مسؤولية ذلك، وسيدعون الى سحب كل القوات غير اللبنانية وتسليم القوات اللبنانية مسؤولية حفظ الامن وعدم التذرع بتفكيك هذه القوات وتبعثرها للابقاء على قوات اخرى الى اجل غير مسمى. الا ان فريقا آخر يستبعد الوصول بالموضوع الى المجلس النيابي لئلا يثير خلافات ومزايدات قد تنعكس على الوضع الامني العام في البلاد وتسبب نكسة. وذكر بعض النواب في هذا الصدد ان ثمة قرارا سابقا اتخذه المجلس النيابي يعطي الحكومة الحق في الاستعانة بقوات عربية حفاظا على امنه من اي اعتداء، وإن كان المقصود من هذا القرار الذي اتخذ في حينه، هو مواجهة الاعتداءات الاسرائيلية المحتملة لا مواجهة اضطراب الامن في الداخل.

المرحلة السياسية

وفي اطار تكثيف الجهود لانجاح تنفيذ الاتفاق السوري لحل الازمة: تستمر جولة الوفد السوري على الشخصيات السياسية والدينية اللبنانية وتطويق المضاعفات التي احدثها موضوع الاستعانة بقوات غير لبنانية لحفظ الامن، مستخدما عبارة المساندة السورية للبنان بدل التدخل، والتمهيد للانتقال الى المرحلة السياسية من الاتفاق بعدما قارب الانتهاء من تنفيذ المرحلة الامنية منه.

والمرحلة السياسية هذه تمر الآن في عملية جس نبض حول اجراء مصالحة كما يقترح الرئيس كرامي تسبق عملية توسيع الحكومة او تشكيل حكومة جديدة. وقد جرى حديث في هذا الشأن بين الوفد السوري والسيد كمال جنبلاط الذي اعتبر ان لا معنى للمصالحات الشخصية ما دام الاتفاق على البرنامج الاصلاحي هو الذي يشكل مصالحة على اساس مبادىء ويكون اشتراك جميع الاطراف في حكومة واحدة هو الخطوة العملية الاولى نحو المصالحة.

وذكرت مصادر مطلعة ان الوفد السوري يرى ان تعلن الحكومة موافقتها على الاصلاحات السياسية الواردة في الاتفاق قبل ان يتم اللقاء بين الرئيسين الاسد وفرنجيه، ثم تتولى الحكومة الحاضرة في ما بعد او عند توسيعها او تشكيل حكومة جديدة وضع هذه الاصلاحات في صيغة مشاريع قوانين تحال على المجلس النيابي. وتؤيد جهات سياسية ونيابية هذا الرأي لئلا يقال ان سوريا تتدخل في مشاريع لبنان الاصلاحية وتفرضها عليه، وان المشاريع قد تمت الموافقة عليها في لقاء الرئيسين السوري واللبناني فيتأكد عندئذ قول البعض ان لبنان اصبح تحت الانتداب السوري امنيا وسياسيا. ولكن لبعض الجهات السياسية والنيابية رأيا هو انه لا بد من ان تمر فترة لا تقل عن الشهر من اجل اختبار تثبيت الامن وعودة السلطة واحترام السيادة قبل بت الاصلاحات السياسية، وانه يجب ان يسبق ذلك انسحاب القوات غير اللبنانية من كل المناطق لئلا يقال ان هذه الاصلاحات اقرت بفعل وجود هذه القوات الضاغطة وانها باقية الى ان يكتمل تنفيذ آخر مرحلة من مراحل الاتفاق السوري وتصبح القوات اللبنانية قادرة على حماية هذا الاتفاق. لذلك فانه يمكن ان يتم اتفاق مبدئي في لقاء فرنجيه - الاسد على الاصلاحات السياسية المقترحة من دون ان يعلن عنها في بيان مشترك لئلا تعطى لهذا الاتفاق صفة التدخل في شؤون لبنان الداخلية او تصوير لبنان كأنه اصبح اقليما يحكم من دمشق خصوصا ان هذه الاصلاحات تحتاج الى درس بعناية ودقة لان عليها سيبنى لبنان المستقبل ولبنان الجديد لسنوات طويلة ولا يجوز سلقها او اقرارها بقوة الضغط والارهاب.

في لقائه مع الكاثوليك واللاتين والانجيليين

الوفد السوري يكرر تطميناته

خدام: الاتفاقات مع المقاومة ستنفذ بحذافيرها

مشهد عام للاجتماع

السيد حبيب المطران يتلو البيان. (ساكو بيكاريان)

الوزير خدام يصافح المطران حاج وظهر من اليمين السادة يوسف سالم، المطران باسيم، هنري فرعون.

كرر الوفد السوري امس تطميناته لممثلي الطوائف المسيحية، فأكد لاركان طوائف الروم الكاثوليك واللاتين والانجيليين، ما سبق ان قاله في لقاءاته مع ممثلي الطوائف المسيحية الاخرى، وهو ان سوريا حريصة على لبنان واستقلاله وسيادته وسلامة اراضيه، وأن أمنها من أمنه، وازدهارها من ازدهاره.

ونفى الوفد ما يثار للتشويش من ان للسوريين مطامع في لبنان وأنهم يحاولون تحقيقها الان.

باشر الوفد السوري نشاطه في العاشرة الا ربعا فغادر القصر الى وزارة الدفاع حيث اشترك في اجتماع اللجنة العسكرية العليا اللبنانية - السورية - الفلسطينية، وبقي هناك حتى الحادية عشرة والثلث، ثم عاد الى القصر حيث كان في انتظاره في الصالون الرئيسي ممثلو الطائفة الكاثوليكية النائب البطريركي المطران نيقولاوس حاج والرئيس العام للرهبانية الشويرية الارشمندريت سمعان عبدالاحد والسادة هنري فرعون ويوسف سالم وأنطون صحناوي وحبيب المطران وجورج ابو عضل وموريس جريصاتي وجوزف مفيفب، ومطران اللاتين بولس باسيم ورئيس المجمع الاعلى للطائفة الانجيلية القس ابرهيم داغر والقس فؤاد بهنام.

بدأ الاجتماع بالتعارف، فقدم كل من الحاضرين نفسه الى الوفد السوري، ولما وصل الدور الى السيد هنري فرعون قال: "هنري فرعون وزير خارجية لبنان وسوريا في العام ١٩٤٥".

"هذا عملنا"

وفي الاجتماع الذي استمر ساعة وربع ساعة طلب الوفد السوري من ممثلي الطوائف الاطمئنان الى المبادرة السورية "لانها لا تهدف الا الى اعادة الامن والاستقرار الى لبنان".

ولما سألوه عن وضع الفلسطينيين وكيف يمكن تنفيذ الاتفاقات المعقودة بينهم وبين السلطة اللبنانية، قال ان الاتفاقات ستنفذ بحذافيرها، "اما كيف؟ فهذا عملنا، اتركوه علينا ونحن نؤمنه".

وأثار بعض الممثلين قضية اعتماد الفريق الآخر في لبنان على سوريا بالسلاح والعتاد وكل شيء وقالوا: "كيف يمكن الاطمئنان الى الوساطة السورية على رغم كل ذلك؟" فرد السوريون بأنهم غير طائفيين، ولم يفكروا يوما تفكيراً طائفياً، وانهم بتحركهم الان انما يريدون خدمة لبنان بجناحيه المسيحي والمسلم. وأكدوا انهم لجميع اللبنانيين وللبنان وليس لفريق من دون آخر.

وأفلح الوفد السوري في اقناع ممثلي الطوائف الثلاث بنية سوريا الحسنة وجعلهم ينتظرون التدابير العملية لترجمة هذه النية الى اعمال.

وفي الاولى الا ربعاً انتهى الاجتماع وقال السيد يوسف سالم: "شكرناهم على مداخلتهم. ونحن نعتبر انه لولا وجودهم اليوم هنا لكنا احتجنا الى طائرة هليكوبتر حتى نصل الى القصر. وقد اعطانا الوفد السوري الضمانات الكافية".

وقال السيد هنري فرعون: "انا قلت لكم في السابق ان الحوار مجد وانا مؤمن باخلاص الوفد السوري".

بيان الكاثوليك

ثم اختلى اركان طائفة الروم الكاثوليك في ما بينهم واتفقوا على اصدار بيان وأعدوه ثم تلاه السيد حبيب المطران وهذا نصه:

"اجتمعت الطائفة الكاثوليكية بالوفد السوري الكريم الذي عرض الاعتبارات والدوافع التي حملت الدولة الشقيقة سوريا على التوسط بقصد وضع حد للفتنة والمأساة التي تجري في لبنان.

وقد أكد رئيس الوفد الوزير عبدالحليم خدام حرص سوريا على سيادة لبنان ووحدة أراضيه وأبنائه وأمنه واستقراره. كما أكد حرص سوريا على ضمان تنفيذ كل الاتفاقات المعقودة مع المنظمات الفلسطينية.

وقد اجمعت الطائفة على تقدير موقف سوريا والجهود التي يبذلها وفدها الكريم. وباستثناء السيدين فرعون وسالم، فقد بقي الجميع في القصر لتناول طعام الغداء الى مائدة الرئيس فرنجيه".

وقال فرعون وهو يغادر القصر: "انني متفائل كثيراً وأنا مؤمن باخلاص الفريقين في خدمة القضية وسنخرج من هذه المحنة. واننا نشكر سوريا على موقفها. وأنا تعودت مثل هذا الموقف السوري النبيل، خصوصاً انني كنت في العام ١٩٤٥ وزير خارجية لبنان وسوريا وتعودت كذلك خدمة البلدين".

وقال سالم: "يجب ان نضرب صفحاً عما مضى ونبدأ صفحة جديدة. هناك نحو ٦٥ الف شخص بلا عمل. وهذه مأساة اكبر من الماضي. ولا أعرف كيف يمكن أن ننهض بالبلد. وأصبح لزاماً علينا ان نعمل عشر مرات اكثر من قبل".

اجتماع تويني والامين المساعد للجامعة والمختصـ[ين]

تحديد أولويات المساعدات العربـ[ية]

طبية وغذائية، اسكانية، انمائـ[ية]

وزير العمل يعرض الموضوع على مجلس الوزراء ويطلب احـ[صاءات]

عرض وزير العمل والشؤون الاجتماعية غسان تويني قبل ظهر امس مع الامين العام المساعد لجامعة الدول العربية السفير اسعد الاسعد، موضوع المساعدات العربية التي ستقدم للبنان.

وكان الامين العام للجامعة السيد محمود رياض كلف السفير الاسعد الاتصال بالسلطات اللبنانية لتحديد الاولويات بالنسبة الى المساعدات العربية.

وقد عقد في مكتب الوزير تويني اجتماع طويل درست فيه دراسة اولية الحاجات اللبنانية وطريقة الافادة من عرض الجامعة. واشترك في المشاورات المدير العام للصندوق الوطني للضمان الاجتماعي الدكتور رضا وحيد والمدير العام للمال الدكتور خليل سالم والمدير العام للانعاش الاجتماعي السيد مهدي صادق والمدير العام لمصرف الانماء الدكتور سليم الحص.

وجرى اتصال هاتفي مع الامين العام للجامعة السيد محمود رياض في القاهرة صادف خلال انعقاد اجتماع برئاسته في مقر الجامعة مع السفراء العرب لدرس موضوع المساعدات للبنان.

وقد شكر الوزير تويني السيد رياض على بادرته واطلعه بصورة اولية على الابحاث الدائرة مع الامين العام المساعد.

المساعدات ٣ اقسام

وقد ارتؤي نتيجة الاجتماع ان تقسم المساعدات ثلاثة اقسام:

اولا - مساعدات الاغاثة الداهمة، وتشمل هذه المساعدات الطبية والغذائية وسواها.

ثانيا - المساعدات الاسكانية للنازحين.

ثالثا - المساعدات الانمائية.

تويني يطلب احصاءات

وصرح الوزير تويني انه سيطرح هذا الموضوع على مجلس الوزراء في الجلسة التي يعقدها اليوم وانه سيطلب من مختلف الدوائر المختصة واللجان المعنية ايداعه في اسرع وقت الاحصاءات والمعلومات الاولية لارسالها الى القاهرة.

الاسعد: تحرك سريع

وادلى السفير الاسعد بعد الاجتماع بالتصريح الآتي:

"كان مجلس وزراء خارجية الدول العربية في اجتماعه الطارىء في تشرين الاول الماضي، قد اصدر بيانا اعرب فيه عن تقديره لما بذلته وتبذله الدول العربية من عون ومؤازرة للبنان، ودعا المجلس الدول الاعضاء الى تقديم العون المادي لتعويض لبنان الخسائر.

وقد رأى الامين العام لجامعة الدول العربية بعد التباشير التي تدل على الانفراج، ان يناشد الدول العربية المبادرة الى تنفيذ قرار مجلس وزراء الخارجية العرب.

وبالفعل فقد اجتمع اليوم (امس) الامين العام السيد محمود رياض بالسفراء العرب في القاهرة لهذا الغرض، وسيجتمع ايضا المكتب التنفيذي لمجلس وزراء الصحة العرب يوم الخميس للنظر في المعونات التي ستقدم الى لبنان".

واضاف: "لقد اتصلت اليوم بالصديق الوزير غسان تويني وبدأنا فورا النظر في الاولويات التي تستوجب الاسراع في الـ[...] وساقابل غدا رئيس الد[...] نعقد اجتماعا مع مندوب من منظمة الصليب الا[حمر] ومع المدير الاقليمي اليونيسف لتنسيق الـ[...] الفورية".

جنبلاط لمهجري الدامور في جـ[زين]: عودوا فالطريق سالكة وآمـ[نة]

امس، توجه السيد كمال جنبلاط من المختارة الى جزين حيث التقى في منزل السيد جان عزيز عددا من ابناء الدامور النازحين في حضور النائب فريد سرحال والمطران ابرهيم الحلو والمطران باسيليوس الخوري وبعض الوجهاء. وقد دعا جنبلاط الداموريين الى العودة "لان الطريق اصبحت سالكة وآمنة... فالحرب لا بد من ان تقع فيها عذابات وتشرد شعوب، لكن بالارادة ينتصر الجميع".

وروى المطران حلو ما شاهده في الجيه والدامور من خراب وتدمير حتى الكنائس والاديرة احرقت وهدمت جدرانها ومزقت صورها واحرقت مقاعدها.

ورد على جنبلاط قائلا: "لقد صلب السيد المسيح. ومنذ الفي سنة تقريبا الى اليوم وحتى منتهى الدهر يقول تاريخ الكنيسة: "صلب المسيح على عهد بيلاطس البنطي". ويقول: "اقترعوا على قميصه من دون تجزئة ولا تقسيم"... وستقول صفحة سوداء من تاريخ لبنان: صلب لبنان واحرق وتهدم على عهد فلان وفلان وهم كثر. وتقول الكنيسة: "قام المسيح منتصرا" ونرجو ان يقول التاريخ: قام لبنان منتصرا واعاد البناء والحياة والهناء على عهد فلان وفلان... ونريدهم كثرا ايضا. لقد اقترعوا على قميص المسيح من دون تقسيم ولبنان لن يقسم بل سيبقى بكامله سيدا وحرا".

وبعدما طالب المطران بوضع حد لهذه الفوضى ذكر كيف تعرض شخصيا للرصاص ولتفتيش سيارته وهو يتفقد كنائس الجية واديارها وقد نهبت كلها واحرقت ولا تزال النار تلتهمها. وقد اسف للدمار العام خصوصا في الدا[مور] وحريق السرايا في صيد[ا] [...] المسؤولين الى المحافظة [...] المواطنين كما دعا الـ[...] العمل الايجابي البناء لا[...] الوطن. وتوجه الى الشـ[باب] خاص قائلا: "ايها الشبـ[اب] [...] رأس مالنا الاكبر لبنـ[...] وعليكم الاعتماد فهل تتخا[ذلون]

سلام مسلح

وبعد عودة جنبلاط الى [...] مطالبته بالاسراع في وضـ[ع] الاصلاح السياسي التي [...] عليها وارسالها الى المجـ[لس] المعجل.

وقال: "ان هذه المرحـ[لة] الى حد بعيد مرحلة سلا[م مسلح] وذلك انطلاقا مما تطبـ[...] اسرائيل، وما ينوي عمـ[...] الانعزالية".

واضاف: "لا شك في [...] حاجة الى بناء الدولة من [...] انهارت بكل مؤسساتها فهـ[ل] [يستطيع] الجيل القديم ان يصلحها [...] السؤال الضخم المطروح. [...] ان يرتفع جيل جديد يطـ[...] بدماغ غير الادمغة ا[...] المعهودة. نحن في حاجة ا[لى] الرجال كما قال الرئيس صـ[...] في دعوته الجيل الجديد ا[...] مقدرات البلاد، وعلينا [...] العلمنة بكاملها ونلغي الطا[ئفية] [...]

هذه هي الشعارات التي [...] اليوم في جزين الوطنية الـ[...] بيت السيد جان عزيز وفـ[...] زميلنا الدكتور فريد سرحال [...] المنطقة ورؤساء اديرتها".

واتصل جنبلاط بالسيـ[د] عرفات وتم الاتفاق على ا[...] في الثانية بعد ظهر اليوم.

جميل والشهابي بين بعبدا واليرزة

غادر اللواءان ناجي جميل وحكمت الشهابي قصر بعبدا في السادسة والربع مساء امس الى وزارة الدفاع حيث اشتركا في اجتماع اللجنة العسكرية العليا ومكثا هناك ساعتين ثم عادا الى القصر.

لقاء فرنجيه وكرامي والوفد السوري

خدام يسافر الى دمشق ويعود اليوم الى لبنان

زار الرئيس رشيد كرامي في الثانية عشرة والنصف بعد ظهر أمس، القصر الجمهوري واجتمع بالرئيس سليمان فرنجيه. وبعد ربع ساعة انضم الى الاجتماع الوزير السوري السيد عبد الحليم خدام واللواء ناجي جميل واللواء حكمت الشهابي.

وعلم أنه جرى عرض نتائج الجهود التي بذلها الوفد السوري حتى الآن، وأبلغ خدام الرئيسين فرنجيه وكرامي رغبته في السفر الى دمشق واطمأن منهما على سير الامور في البلد.

وبعد انتهاء الاجتماع الذي أستمر حتى الاولى والربع غادر كرامي القصر وقال للصحافيين: "والله ما عندي شي جديد".

وسئل عن الوضع فقال: "الحمد لله نشكر الله". وفيما هو يهم بركوب سيارته خرج الوفد السوري، فنزل كرامي مجدداً، وعانق خدام ثم أنصرف. وتحلق الصحافيون حول خدام وسألوه: "رايح عالشام؟".

- لا.
- رأينا مرافقك يضع الشنطة في السيارة.
- رايح وراجع بكره.

وهنا تدخل اللواء الشهابي: "ارجوكم يا أخوان، أتركونا نحكي كلمتين. ما عندو شي يحكيه".

وأنتحى اعضاء الوفد السوري جانباً من باحة القصر وتبادلوا حديثاً هامساً دام نحو عشر دقائق غادر بعدها خدام القصر الى دمشق بطريق البر تواكبه قوة من الشعبة الثانية. وعاد جميل والشهابي الى القصر.

شركة ادارة واستثمار مرفأ بيروت

بيان الى مودعي البضائع مرفأ بيروت

تحيط شركة ادارة واستثمار مرفأ بيروت جميع مودعي البضـ[ائع في] المستودعات الجمركية والمنطقة الحرة علما بأن [هذه] المستودعات قد تعرضت خلال الاحداث الاخيرة لاضرار في سقوفـ[ها] ونوافذها وجدرانها من جراء سقوط القذائف المختلفة عليها، مما [ينتج] عنه احتمال تسرب مياه الامطار الى داخل هذه المستودعات و[الى] البضائع الموجودة فيها. وقد استحال على الشركة، حتى صدور [هذا] البيان بسبب الوضع الامني الذي كان قائماً، كما قد يستحيل عـ[ليها] ايضاً قبل عدة اسابيع، اصلاح الاضرار الحاصلة في اماكن الايـ[داع] ومعرفة انعكاساتها على محتوياتها. فأمام هذا الوضع ونظراً [الى] عودة الحياة الطبيعية الى البلاد واستئناف العمل في مرفأ بيروت ابتداء من صباح الاربعاء ٢٨ كانون الثاني ١٩٧٦، وحفاظاً منها [على مصالح] اصحاب البضائع، فان الشركة تهيب بذوي العلاقة الاسراع في اخر[اج] بضائعهم ومعالجتها تلافياً لتفاقم وضعها المادي من جراء الـ[...] المحتمل متنصلة من كل مسؤولية في هذا الخصوص.

الادارة

ذكرت مصـ[ادر] ديبلوماسية [...] محادثات موسكو [بين] بريجنيف وكيسنـ[جر] تناولت حوادث لبـ[نان] اضافة الى حوا[دث] انغولا وانعكاس[...] منها على سيـ[اسة] الوفاق بين الدول الكبيرتين.

قالت مصـ[ادر] نيابية ان هـ[...] سجناء محكومـ[ين] بالاعدام او بالـ[سجن] لمدة طويلة بجـ[رائم] قتل او غيره سيخلق مشكـ[لة] للسلطة، لـ[...] بالنسبة الى الـ[...] العام بل الى [الحق] الخاص، وقد [...] من جراء ذلك ا[...] التصفية والثأر.

تم انشاء [...] لتنظيم شمالي [...] في المنطـ[قة] الساحلية من [...] يعود اليه ا[...] منطقته للمراجعـ[ة في] كل امر يهمهم.

«النهار» في تل الزعتر بعد فك الحصار

المخيّم حوصر ٤ أشهر ونصف شهر سقط فيه ١٦٧ قتيلاً في تسعة أشهر

الصالومي.

حياة.

(جورج سمرجيان)

من اول الدكوانة.

من حي الاشهب.

في نقاهة؟

ت مودي بيطار:

يومه الاول بعد فك الحصار، عتر يفوح... سكينة. واهله دا طحينهم ينفذ منذ اسبوع، . قائد ميليشيا القطاع، فتحوا م ومشوا في الشوارع حتى كوانة.

ظهر امس اصطحب الاخ ابو رئيس دائرة الاعلام في ة عددا من الصحافيين ن والاجانب الى مخيم تل مرورا بفاليري سمعان، حرج لمكلس.

ب بلال حسن قائد ميليشيا القطاع استقبلنا في مكتب للصاعقة في المخيم. وسيم ولا يخرج من ابتسامته. قال ان "المخيم حوصر فعلا منذ ١٢ ايلول الماضي وانه منع دخول التموين الا بأمر من الدولة او وساطتها". وزاد "ان الحصار اشتد منذ ٤٦ يوما لكنه كان معنويا لاننا تمكنا من ايصال الطحين والمواد الغذائية وغيرها بواسطة طرق سرية. لم يجع احد لكن مخزون الطحين هبط كثيرا منذ اسبوع. لقد ضربوا براد شمعون (للفاكهة واللحوم والاسماك) الذي يقع على الطريق الى المخيم بقذيفة ١٤٠ كي يمنعونا من الاستفادة من محتوياته لكننا سمحنا للسكان بدخوله، فافرغوه بينما هو يحترق".

كل شيء كان مؤمنا

واشار الى ان "كل شيء كان مؤمنا. وثمة مواد غذائية كالسمن والزيت والسكر والرز كانت مقطوعة في بعض المناطق ومتوافرة لدينا اما المياه فكانت مقطوعة لذلك استعنا بآبار المخيم وبركه، كذلك الغاز والكاز انقطعا فاستخدمنا الخشب بدلا منهما. ومن خطوط الكهرباء انقطع اثنان فقط خلاف خطوط التلفون التي انقطعت كلها من اسبوعين. وتوقف العمل في المؤسسات والمصانع كمطبعة الورق والمناشر ومصنع الصابون ومؤسستي جورج متى وبوتاجي".

وذكر النقيب ان قذائف عدة سقطت في المخيم لكن انتقال الناس الى الملاجئ، تحت الارض وفوقها، حد من الضحايا".

فائدة الصغار

واضاف ان جميع سكان المخيم (١٥ الف فلسطيني و٤٠ الف لبناني) مقاتلون حتى ابن الحادية عشرة منهم "الاطفال يساعدوننا لان صغر قامتهم يمكنهم من التحرك في سرعة بعيدا عن مرمى القناصة. وقد سقط لنا خلال الاشهر التسعة ١٦٧ قتيلا و٥٠٠ جريح، منهم ٤٠ قتيلا و٧٠ جريحا في كانون الثاني، معظمهم لبنانيون لان الفلسطيني كان يخاف ان يقتل في حال خروجه. ولكي نوفر لسكان المخيم اكبر قدر ممكن من الامان نقلنا المعارك الى الخارج ففتحنا خمس جبهات: الدكوانة - رأس الدكوانة، حرج ثابت - تل الزعتر، الحازمية - تل الزعتر والمنصورية - تل الزعتر. ولم نحتج الى اكثر من ٤٠ مقاتلا في كل جبهة".

وقال ان شاحنتي طحين فقط وصلتا الى المخيم مساء الاثنين الفائت ووزعت حمولتهما صباح امس، وان عددا كبيرا من السيارات خرج امس من المخيم فلم يتعرض احد لها.

حفر وماء ووحل

شوارع تل الزعتر حفر وماء ووحل. بناياتها قليلة الارتفاع كثيرة الناس ومناشر الغسيل. فيها عدد من المدارس ومستشفى يتسع لـ٥٠ سريرا أضيف اليه خلال الحوادث مستوصف في جامع الحسين بن علي قال مسؤول فيه انه اجرى كل انواع العمليات ما عدا تلك الخاصة بالبطن التي أرسل أصحابها الى خارج المخيم منذ خمسة ايام.

في مستوصف الجامع جريح واحد في قسم الرجال وست نساء في قسم خاص بهن سوّر بشراشف بيضاء.

المريضة السيدة وطفى المحمود زوجة محمد خليل عثمان، لبنانية تسكن الدكوانة. كانت تجمع الغسيل عن المنشر عندما اصابتها رصاصة قناص تحت خاصرتها اليمنى. قالت انها تريد الشفاء والهدوء.

كنيسة الاب سمهراني

في رأس الدكوانة كنيسة منمنمة. مادلين لمك التي تعيش بالقرب منها صبية مسيحية كانت تحمل بنت الجيران عندما التقيناها. وذكرت ان مسيحيي رأس الدكوانة لم يتعرضوا لاي مضايقات خلال الحوادث، وان الكنيسة يشرف عليها الاب سمهراني "الذي يعيش في كعب الضيعة".

من رأس الدكوانة الى أول الدكوانة حيا النقيب الاهالي وسأل شباب الكتائب عن الحال فابتسموا وردوا بالجواب التقليدي مصحوبا بـ"الرفيق بلال". عدد كبير من المتاريس بقيت منها آثار. وعدد آخر من البنايات فتحت فيه القذائف "جروحا" صغيرة وكبيرة. على حدود الدكوانة بناية الصالومي التمبرة التي سقط قسم كبير منها "قشطت" احدى غرفه على الانقاض وبقي لها شكلها. أخشاب النوافذ والابواب اختلطت بالحديد والحجار فنقاها عدد من النساء والاطفال وذهب بها.

أمام مدرسة الراهبات الانطونيات مصفحة للجيش. وفي حي الاشهب خراب كثير وجيب للشرطة العسكرية وجرافة للجيش قال سائقها انه بدأ العمل صباح أمس ونزع نحو ١٥ متراسا.

هل نزعت الحرب؟

تحسن ملحوظ في الحركة التموينية
عسيران يدرس شراء كميات من القمح وتويني يسعى الى تأمين الكفاية من الغاز

تابع التحسن سيره على الطريق التموينية فاخرجت من المستودعات كميات كبيرة من المواد الغذائية الضرورية وتوجهت بها سيارات التوزيع الى عدد من المناطق في العاصمة والضواحي.

وانتقل المسؤولون عن الوضع التمويني في وزارتي الاقتصاد والتجارة والصناعة والنفط من مرحلة الاهتمام بعمليات التوزيع الى مرحلة تأمين كميات جديدة من المواد الغذائية والضرورية خصوصا من القمح والغاز وذلك بعد الاطمئنان الى حسن سير التوزيع نسبيا ونتيجة تناقص المخزون من بعض المواد ووصوله الى مستويات غير مقبولة.

فبالنسبة الى وزارة الاقتصاد والتجارة ركز الرئيس عادل عسيران اهتمامه على مادة القمح لجهة اجراء مناقصة جديدة وشراء كمية لا تقل عن ١٠٠ الف طن باعتبار ان الكميات التي تسحب حاليا من الاهراء هي من اصل الحد الادنى من الاحتياط والذي لم يعد يكفي لاكثر من شهرين ونصف شهر وهذا امر يتنافى وسياسة وزارة الاقتصاد والتجارة في حقل تموين البلاد بالقمح في صورة دائمة وثابتة.

اما بالنسبة الى الصناعة والنفط فقد ركز الوزير السيد غسان تويني اهتمامه على مادة الغاز التي معظم المخزون منها في معامل التعبئة. وعالج الوزير مشكلة استيراد الكميات المطلوبة من هذه المادة مع المدير العام للنفط المهندس محمد علي عيتاني. كما عالج مسألة نقل المحروقات من مصفاتي طرابلس والزهراني مع شركات التوزيع. وعلم ان النقل من المصفاتين يستأنف كالمعتاد خلال ايام بعدما اكدت اللجنة العسكرية العليا ان الطرق باتت سالكة وآمنة وان لا داعي الى المواكبة الامنية.

اما على صعيد حركة توزيع المواد التموينية والمحروقات فيمكن اعطاء الصورة الآتية:

- القمح: سحب نحو ١٤٧٢ طنا الى مختلف المطاحن الآلية في ضواحي العاصمة بواسطة شاحنات عائدة الى متعهد النقل يقودها سائقون مدنيون ويعملون من دون اي مواكبة من الجيش او الامن الداخلي.

- الدقيق: خصص امس مكتب الحبوب كمية ٤٨٠ طنا من الطحين لمختلف المناطق وزعت كالآتي: ١٤٥ لافران العاصمة، ١٣٥ لافران الساحل، ٦٥ للبقاع، ٧٥ لاقضية الجبل، و٦٠ للبترون وبشري والكورة. وكان المكتب وزع في اليوم السابق كمية ٤٧٥ طنا فقط. ومن المتوقع زيادة كمية الدقيق التي ستوزع اليوم على مختلف المناطق نظرا الى رفع الكمية المطحونة وورود الدفعة الاولى من هبة الدقيق الاردني الى لبنان.

والواقع ان بعض المطاحن الآلية لم تتمكن بعد من استئناف العمل لانها ما زالت في مرحلة تجميع عمالها او في مرحلة الصيانة.

- الغاز: وزعت كمية محدودة من الغاز من الدورة راوحت بين ٥و٦ آلاف قارورة صغيرة، اي نحو ربع الكمية التي كانت توزع في الحالات العادية. وتعود ضآلة التوزيع الى عدم توافر هذه المادة لدى معامل التعبئة مع العلم ان كميات شحنت من صيدا امس.

ولوحظ ان سعر تسليم قارورة الغاز لدى معامل التعبئة ارتفع الى ٨٠٠و٩٠٠ قرشا خلال الايام الثلاثة الاخيرة بدل ٦٠٠و٧٠٠ قرش.

وقد طلبت امس وزارة الصناعة والنفط من وزارة الاشغال العامة والنقل اذاعة بيان تؤكد فيه هدوء الاوضاع وسلامتها في الموانئ اللبنانية لحمل بواخر الغاز وغيرها على المجيء الى هذه الموانئ بعدما احجمت عن ذلك خلال الفترة الاخيرة.

- المازوت والبنزين: يتوقع انحسار الازمة على نطاق واسع قبل نهاية هذا الاسبوع وذلك بعد استئناف الشحن بالصهاريج كالمعتاد من مصفاتي طرابلس والزهراني.

وعلم ان شركات التوزيع ارسلت امس صهريجين الى طرابلس على سبيل التجربة التي ثبت نجاحها.

رئيس الاتحاد البترولي يدعو الى تحديث نقابي يفوق التحدّي

على اثر العودة التدريجية الى الحياة الطبيعية وقرب استئناف العمل في المرافق تحدث السيد جورج صقر رئيس الاتحاد البترولي، عن "الحركة النقابية المطلوبة لبناء لبنان الافضل"، فقال "بعد اشراق بوادر الامل بوقف الاقتتال البشع الذي عم لبنان توطئة لتوطيد الامن والهدوء في ربوعه وارجاع الثقة الى نفوس جميع ابنائه لتحرير الارادة الوطنية الخلاقة من الاعتقال القسري الذي فرضته عليها حالة الرعب والارهاب التي سيطرت على البلاد طوال الاشهر التسعة الماضية، اشعر انه يتوجب على الحركة النقابية المبادرة الى التحرك السريع للمساهمة في معالجة القضايا الاجتماعية التي نتجت من الخراب الهائل الذي خلفته الاحداث المؤلمة الاخيرة في مختلف المرافق التجارية والصناعية والزراعية وقطاع الخدمات.

غير ان التحرك المطلوب يجب الا يقتصر على استرداد الحركة النقابية لدورها التقليدي الذي حرمتها ممارسته جسامة الاحداث الاخيرة، بل انه يفرض عليها ايضا تغييرات جذرية في هيكليتها التنظيمية وتطلعاتها المستقبلية لتمكينها من المساهمة الفعلية في بناء لبنان الافضل الذي لا بد ان تكون صورته قد ارتسمت في مخيلات المخلصين خصوصا بعدما اجمع الفرقاء المتنازعون كافة على ان الخلل الذي تراكم على الصعيد الاجتماعي كان من الاسباب الرئيسية التي فجرت الازمة وعمقت هوتها وساعدت على شمولها بين جميع ابناء الشعب مما يحمل الحركة النقابية جزءا كبيرا من مسؤولية التقصير في هذا المجال.

ففي اعتقادي اذا ان الحركة النقابية ليست مدعوة الى معالجة قضايا اجور الغياب القسري الذي سببته الاحوال الامنية فحسب بل ان مسؤولياتها في الظروف الراهنة تتعدى هذا النطاق اذ انها مدعوة الى الحرص على المصلحة الوطنية العليا عن طريق تنمية المواطنية الصحيحة بين صفوف الطبقة العاملة لضمان استعدادها التلقائي للذود عن امن الوطن واستقراره عن طريق استقطاب ثقتها بواسطة اثارة الضمير المهني حرصا على مصالحها الحيوية وضمان تقدمها. ومن جهة اخرى فان الحركة النقابية مدعوة ايضا الى استقطاب احترام فئات المجتمع اللبناني كافة على الاصعدة الرسمية والاقتصادية والشعبية عن طريق تقديمها مشاريع اجتماعية اساسها التخطيط الموضوعي المبني على العلم والاحصاءات وعنوانها العدالة الاجتماعية التي يرتكز عليها بناء لبنان الافضل.

لذلك يتوجب على الاتحاد العمالي العام، الممثل الرئيسي للحركة النقابية والمقبل على انتخابات عامة خلال الشهرين الآتيين، ان يؤمن تكوينا نقابيا يفوق التحدي المصيري الذي يواجهه الوطن عن طريق ارساء سياسته المقبلة على برامج علمية مدروسة وان يتوخى الاخلاص والكفاية والجرأة في قادته لتنفيذها ضمن روزنامة زمنية معقولة تلافيا للوقوع مجددا في ازمات اليمة كالتي مررنا بها والتي كانت الطبقة العاملة من كبرى ضحاياها".

سحب المسلحون من الجبهة الشرقية واليوم تزال متاريس الباطون

في جو هادئ لم تعكره سوى طلقات فردية بين الحازمية وجسر الباشا، تمت امس عملية ازالة ما تبقى من المتاريس الرملية في الجبهة الشرقية وسحب المسلحون وعادوا الى اماكنهم السابقة في تل الزعتر والدكوانة والنبعة وسن الفيل وحرج تابت وجسر الباشا. ويتوقع ان تصبح طرق هذه المناطق، بما فيها المكلس، آمنة ابتداء من اليوم.

وكانت اللجنة الفرعية المنبثقة من اللجنة الاقليمية لبيروت وجبل لبنان عقدت اجتماعا في مقر مجموعة درك الدكوانة حضره الرائد انطون سعد والملازم اول سمير شويري عن الجيش اللبناني والرائد ابرهيم حويجي والرائد رفعت عباس عن الجيش السوري والملازم اول زياد وعدد من الضباط الفلسطينيين عن المقاومة وممثلي الكتائب والاحرار وحلفائهم.

في مستهل الجلسة عدد الرائد سعد المراحل التي وصلت اليها عمليات سحب المسلحين وازالة المتاريس في محاور الجبهة.

وقال ان ما عزز جو التجاوب لدى مختلف الفرقاء هو وصول قافلة التموين الى تل الزعتر.

بعد ذلك قام اعضاء اللجنة بجولة ميدانية للتأكد من خلو الطرق من المسلحين والمتاريس فتوجهوا اولا الى رأس الدكوانة حيث تأكدوا من عودة الامور الى طبيعتها. ثم انتقل الرائد سعد والرائد حويجي وممثلو المقاومة والاحزاب الى النبعة حيث اشرفوا على فتح الطرق وازالة المتاريس الرملية.

بقيت المتاريس الباطونية التي تقررت ازالتها بواسطة الجرافات اليوم بحيث تصبح الطرق سالكة كلها بما فيها الطرق الداخلية.

وتفقدت اللجنة امس محور جسر الباشا - الحازمية وتأكد اعضاؤها من خلو الطرق من المسلحين. كما زاروا ضاحية المصانع في المكلس وتمنوا ازالة المظاهر المسلحة منها.

ومع وقف اطلاق النار اكتشف رجال الامن امس عددا من الجثث في مناطق الاشتباكات وهي باقية منذ المعارك الماضية بينها جثتان قرب البراد اليوناني عند مفترق النبعة.

وعثر كذلك في المنطقة الصناعية على ٤ جثث.

COMMUNIQUE

HELLENIC LINES LIMITED

PIRAEUS - GREECE

a le plaisir d'informer Messieurs les réceptionnaires des lots de marchandises à bord des navires suivants:

M/V «HOLLANDIA»	VOY.	84	USA	SERVICE
M/V «LIVORNO»	VOY.	34	USA	SERVICE
M/V «HELLAS»	VOY.	74	USA	SERVICE
M/V «ATHINAI»	VOY.	85	USA	SERVICE
M/V «ITALIA»	VOY.	28	USA	SERVICE

que les dits lots ont été réacheminés des ports du PIREE et de SALONIQUE (Grèce) *par le navire*

M/V «ATHINAI»

dont la cargaison a été déchargée au Port de Beyrouth à partir du 5.12.75 et déposée dans des entrepôts découverts et sur les quais du fait de l'encombrement des entrepôts *portuaires couverts, et ce à leurs frais, risques et périls,*

et qu'ils sont invités à prendre toutes les mesures nécessaires en vue d'abord de la protection de leurs marchandises déposées en entrepôts découverts et sur quais et ensuite de leur retrait dans les plus brefs délais.

Pour de plus amples informations, veuillez contacter les agents généraux de la HELLENIC LINES LIMITED, la Société:

MICHEL SEHNAOUI ET FILS S.A.L.

Rue Youssef el-Hani — Saïfi — Imm. Sehnaoui

Tél.: 221710 — 221711 — 221712

Télex: SONAT 20977 LE BEYROUTH

الدكتور
زهير شبقلو
امراض جلدية وحساسية
يستقبل مرضاه قبل الظهر على الرقم ٣١٧٧٧٦ عيادة الدكتور مازن طه، اول كورنيش المزرعة.

تكم من بضائع وعفش ما اتصلوا بكاراج
أ. ك. س.
اديب اسحق، الاشرفية، ن ٣٣٣٣٣٤ - ٣٣٣٦٦٧

مدرسة سيدة الناصرة
بعد ان فتحت المدرسة ابوابها تدعو الادارة اهالي التلاميذ الى ت رجوع اولادهم للعام ١٩٧٦ قبل الاول من شباط ١٩٧٦. وبعد اء هذه المهلة لن نتمكن من قبول اي تسجيل جديد بغية تأمين ، سير البرامج. الهاتف ٣٣٧٣٣١

نقابة المهندسين في طرابلس
اعلان
تعلن نقابة المهندسين في طرابلس انه تمت الموافقة على مشروع وض الخاص بالمهندسين اللبنانيين الاحرار. فعلى الزملاء بين في الاستفادة من هذا المشروع الاطلاع على مضمونه في ة سر النقابة والتقدم بطلباتهم الخطية اليها خلال خمسة عشر من تاريخ نشر هذا الاعلان.

مدرسة مار الياس المصيطبة الارثوذكسية
تدعو ادارة مدرسة مار الياس المصيطبة الارثوذكسية اد الهيئة التعليمية الى اجتماع يعقد يوم الجمعة في كانون الثاني.
وسوف تستأنف الدروس يوم الاثنين في الثاني من اط.

الكلية العليا للهندسة في بيروت
جامعة القديس يوسف
ن ادارة الكلية تدعو الطلاب المسجلين في السنتين التحضيريتين حضور افتتاح السنة الجامعية في مبنى المدرسة المركزية - ية.
السنة الاولى التحضيرية: الخميس ١٩٧٦/١/٢٩ الساعة الثانية الظهر.
السنة الثانية التحضيرية: الجمعة ١٩٧٦/١/٣٠ الساعة الثانية بعد هر.
امين السر
الهاتف ٩٣٠٣٠٧

هلكنا منذ الأصل

بيروت

الكرنتينا في المدخل الشرقي.

شارع المصارف (رياض الصلح).

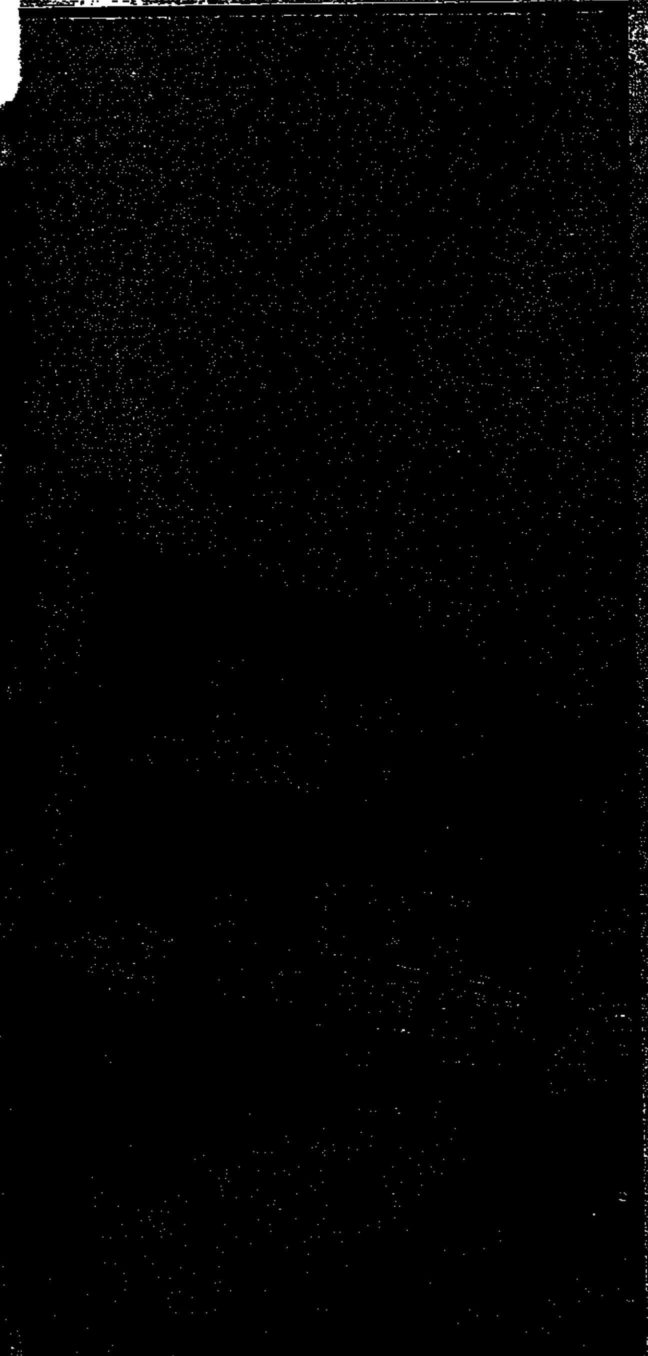

باب ادريس.

ستقبل

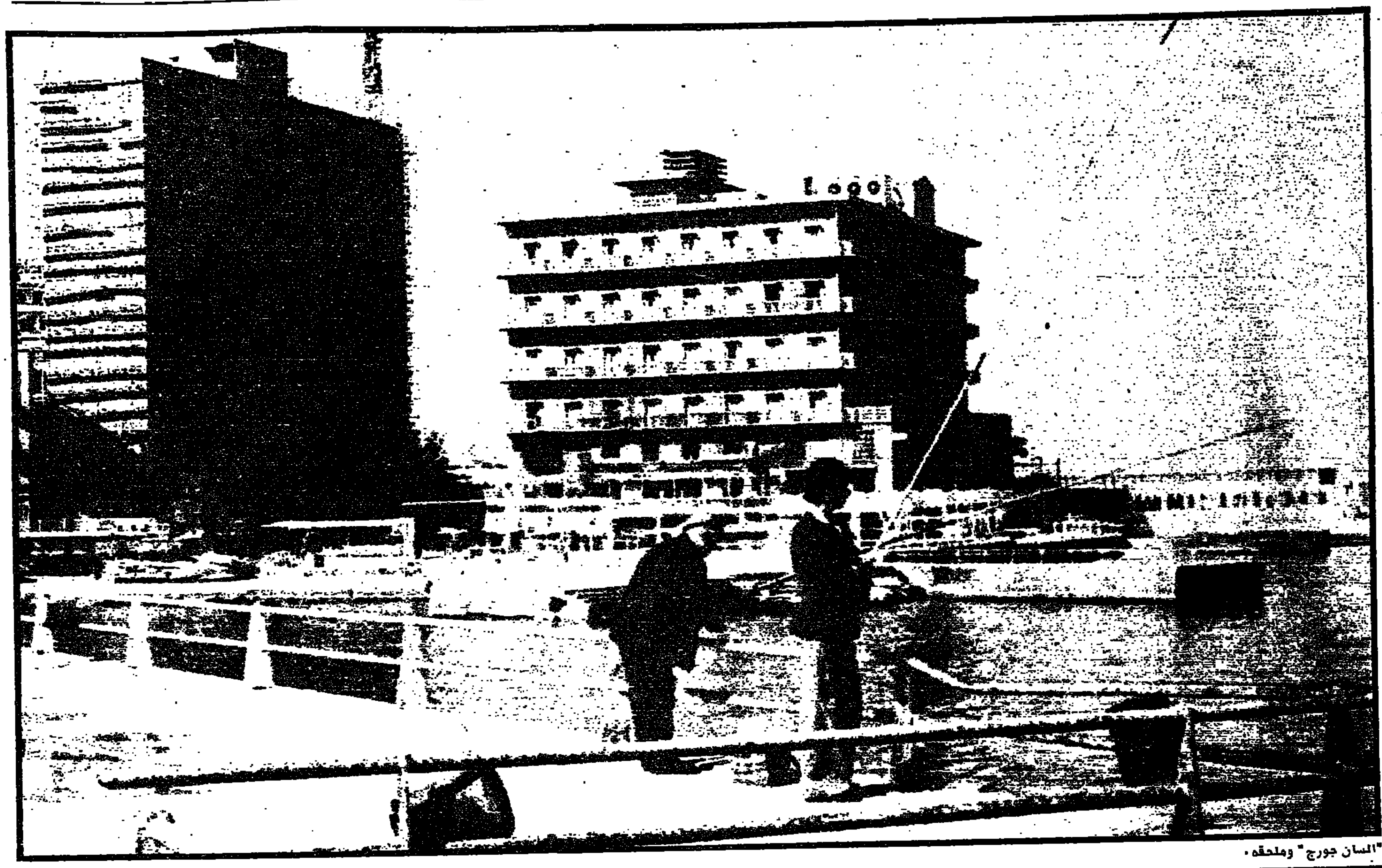

"السان جورج" وملحقه.

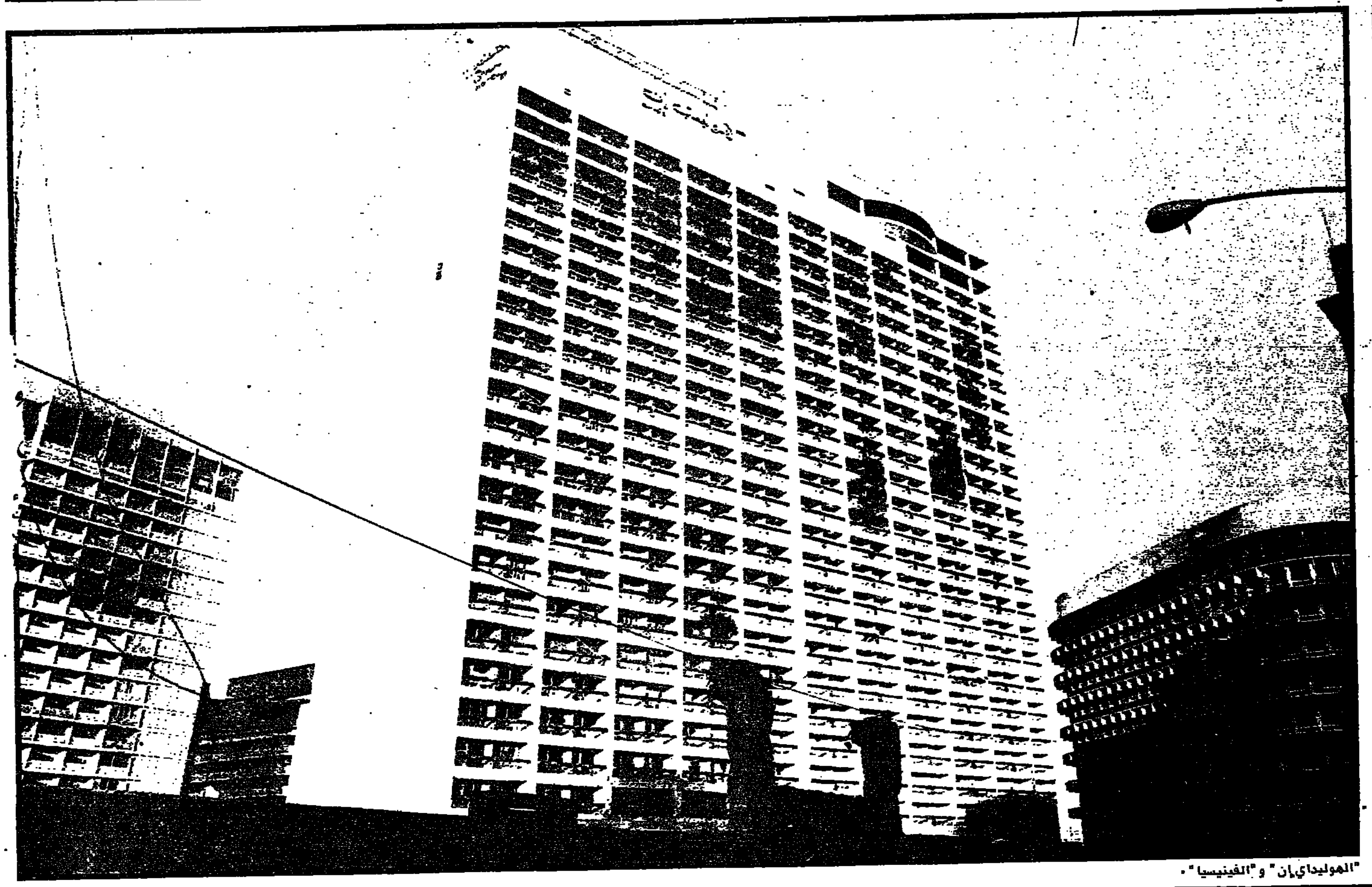

"الهوليداي ان" و"الفينيسيا".

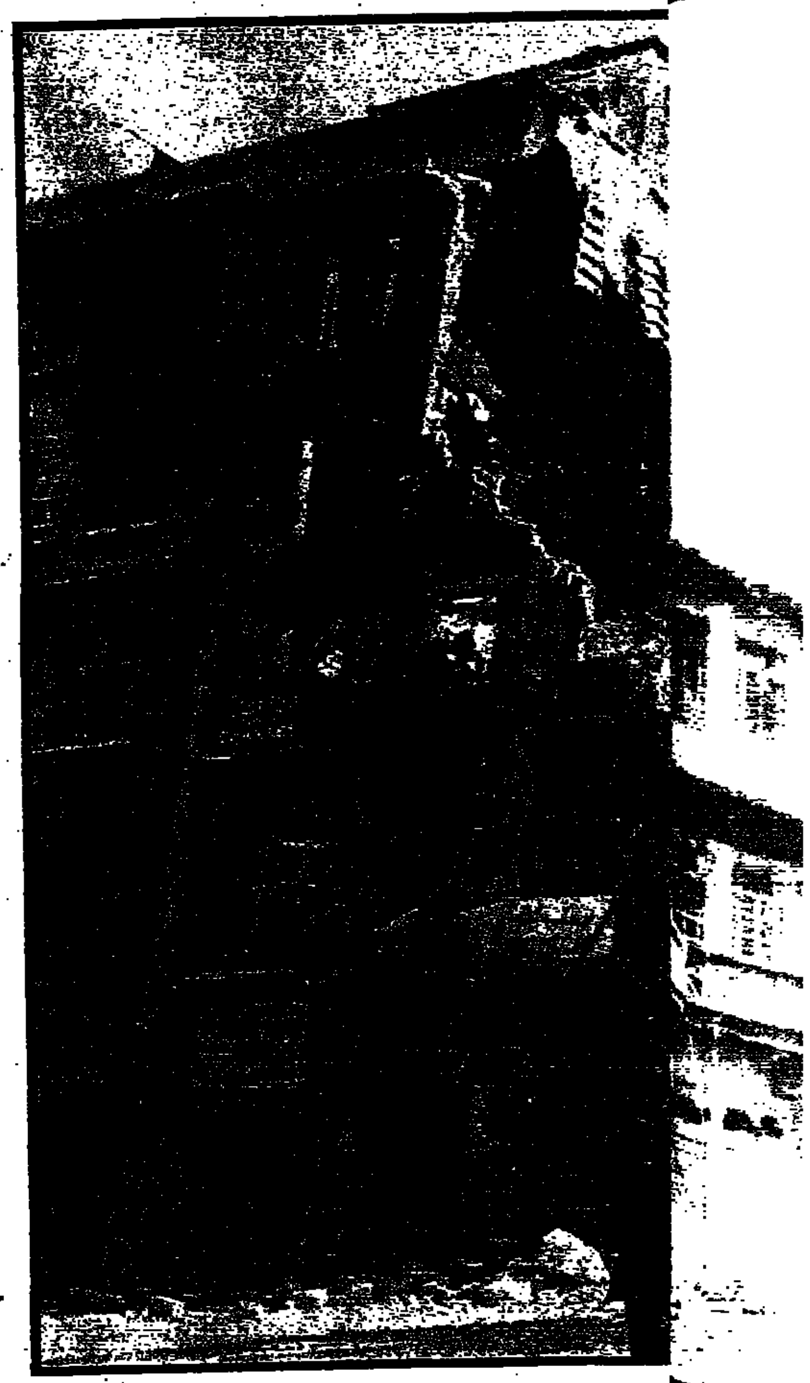

طلعة "الفينيسيا".

الفرنسيين.

(سام مزمانيان، جورج سمرجيان، ابرهيم الطويل).

هكذا من الأصل

هكذا من الأصل

رحل المسلحون تاركين وراءهم الخراب
النشاط يعود الى بيروت بسرعة
والسلطة تجمّع قواها الامنية

••• وفي العاصمة مساء الثلثاء ارتاحت بيروت من المسلحين الذين نفذوا قرار اللجنة العسكرية العليا في هذا الشأن. فبعدما انسحب المسلحون من المنطقتين الاولى والثالثة اي من وادي ابو جميل وشوارع فرنسا واللنبي وفوش ومناطق السرايا وباب ادريس والبرلمان والفنادق ورأس النبع والناصرة وسوديكو ومحمد الحوت وبشارة الخوري وطريق الشام، انسحبوا امس من المنطقة الثانية اي من ساحات الشهداء والدباس والصلح وشارعي الام جيلاس وسوريا.

وبانسحاب المسلحين من هذه المناطق اصبحت بيروت "نظيفة"، وشوارعها آمنة وسالكة غير انها لا تزال ترزح بآثار الدمار والخراب في كل زاوية وشارع وزقاق، وقد استهولها المواطنون الذين تجولوا للمرة الاولى منذ اشهر في الوسط التجاري او المنطقة الخضراء فقد شاهد هؤلاء الحجارة والاخشاب في الشوارع التي اقتلعت بلاطات ارصفتها وعطتها ابواب المحلات "المجعلكة" والمحروقة للمحلات والاسواق التي سلمت بعد حريق سوق الخضر وسوق النورية كان لها دورها من حرق وتدمير في المعارك الاخيرة التي لا يزال المواطنون يتذكرون دوي انفجاراتها، واذا كان من السهل تنظيف الشوارع في الاحياء السكنية فان تنظيف شوارع الوسط التجاري يتطلب جهدا كبيرا، واعادة فتح المحلات والمخازن والمتاجر في هذه المنطقة تتطلب اسابيع واسابيع ان لم نقل اشهرا خصوصا بالنسبة الى الفنادق والمقاهي التي لم يسلم منها واحد.

معظم مداخل الابنية في هذا الوسط سحقتها القذائف ودرز جدرانها الرصاص ونقبها في اكثر من مكان وهدم اجزاء منها.

في باب ادريس ومنطقة ستاركو وجادة الافرنسيين لم يبق مكتب او متجر او مستودع او منزل على حاله، كلها نهبت واحرق بعضها. بناية ستاركو لم يرحم الرصاص والقذائف مكانا صغيرا فيها، كل محلاتها ومكاتبها نهبت. المنازل في شارع جورج بيكو نظيفة الا من آثار الرصاص والنار والدخان. شوارع المنطقة غطاها الزجاج المكسر والالواح والابواب المحلعة وبقايا قذائف متفجرة وصالحة ورصاص فارغ. وعلى رغم هذا الغطاء الكثيف فلا تزال تشاهد بقع الدم في اكثر من زاوية وعلى اكثر من رصيف.

وحال شارع البطريرك الحويك والنورصة والزيتونة وشارع فخري بك وسوقي اياس والطويلة مثل حال المنطقة كلها ان لم تكن اسوأ.

حتى شارع المصارف لم تسلم فيه سوى محلات قليلة جدا.

ساحة الشهداء هي الاخرى مثل ساحتي الدباس ورياض الصلح وشارع بشارة الخوري واللعازارية باعت محلاتها ومتاجرها وابنيتها للنار والدمار.

بيروت الاخرى

وفي الجانب الآخر من العاصمة، عالم ثان اصحاب المحلات والمتاجر نشطوا منذ الصباح كأنهم في سباق، ومن الصعب ان يشاهد باب محل مقفلا خصوصا في المنطقتين الشرقية والغربية. محلات كثيرة وعربات خضر فرشت بضاعتها على الارصفة.

ومنطقة رأس بيروت والحمراء بدأت تستعيد بريقها، محلاتها ومقاهيها عادت "تبتسم" والرواد كثرو امس وضاقت بهم الارصفة مثلما ضاقت الشوارع بالسيارات. وارتفع امس عدد رجال شرطة السير، وقد وجهت دعوة الى الذين لم يلتحقوا بعد بمراكز عملهم للتوجه الى سرية السير في شارع المرفأ.

كذلك التحق عدد كبير من رجال الفرقة ١٦ بثكنتهم في المزرعة (ثكنة الحلو) الـتي شوهد عدد منهم ينظف مكاتبها وباحاتها بعد الحريق الذي تعرضت له قبل ايام وينتظر ان يلتحق من تبقى من رجال الدرك بثكنة السيار في فردان ومقر المديرية العامة لقوى الامن الداخلي في منطقة اوتيل ديو.

مداخل العاصمة كلها كانت سالكة امس "وعجق" السير في المدخلين الجنوبي (الاوزاعي) والشرقي (الدخولية)، وساعدت هناك رجال شرطة السير عناصر حزبية في تنظيم السير.

من جهة اخرى لم تقع في بيروت اي حوادث اطلاق نار تذكر باستثناء حادث واحد وقع في شارع فردان عندما اطلقت دورية من جيش التحرير الفلسطيني النار على مسلح رفض الوقوف وقد نقل الى احد المستشفيات وصودر سلاحه.

وقامت اللجنة العسكرية بجولة سريعة في منطقة الفنادق، حيث تفقدت "سان جورج" و"فينيسيا" و"هوليداي إن" وتأكدت من خلوها من المسلحين.

وتابعت "قوات الردع" في المنطقتين الشرقية والغربية دورياتها ومنعت قيام اي حاجز للخطف.

وكان اقيم حاجز قرب قصر العدل في بيروت اوقف عددا من السيارات، لكن قوى الامن تصدت له وازالته في سرعة من دون ان يتمكن من خطف اي مواطن.

وعثر صباح امس على جثتين مجهولتي الهوية في محلة باب ادريس نقلتا الى مستشفى المقاصد.

هيئة الاشرفية الشعبية: جباية "الاتعاب البلدية"

جاءنا: "تتمنى هيئة الاشرفية الشعبية بالتنسيق مع حزب الكتائب على جميع مواطني المنطقة تسهيل مهمة جباة "الاتعاب البلدية" والتجاوب معهم وذلك بعدم عرقلة هذه المهمة التي يؤدونها من دون مقابل سوى غيرتهم على تأمين كل خدمات المنطقة ابتداء من صباح اليوم.

والهيئة التي تأمل ان يعود الى لبنان صفاء وجهه وحياته الطبيعية تؤكد لمواطني المنطقة انها ستظل تعمل على خدمتهم من أجل مصلحتهم ومصلحة البلاد العليا علماً أن الهيئة كانت وستبقى الدرع الواقية الوفية لابناء المنطقة.

واذ تلفت الهيئة المواطنين الى ان الجباة يحملون تفويضاً منها تتمنى على المواطنين مراجعتها عند حصول أي شك أو التباس وذلك في المركز الرئيسي أو الاتصال بـ ٣٤٠١٥٧".

سجن المتهمين بسرقة المنزل المجاور للسفارة الجزائرية

قالت وكالة الانباء الفلسطينية "وفا": "حكمت محكمة عسكرية ثورية ميدانية مشكلة بأمر الاخ ابو عمار القائد العام لقوات الثورة الفلسطينية برئاسة الاخ ابو اكرم على المتهمين الآتية اسماؤهم في محاولة سرقة المبنى المجاور للسفارة الجزائرية:

عبدالوهاب علي سالم عشر سنين مع الاشغال الشاقة وعلي محمد نصرالله ٣ سنوات مع الاشغال الشاقة وحسن ابرهيم غدار سنة مع الاشغال الشاقة وعلي عبداللطيف مسلماني ٦ أشهر مع الاشغال الشاقة ويوسف بري خمس سنوات مع الاشغال الشاقة.

القوميون يتهمون الكتائب بقتل دكاش وعائلته

اتهم ناطق باسم عمدة الاذاعة في الحزب القومي ٤٥ مسلحا كتائبيا باغتيال سمير دكاش وزوجته وطفله "وهو يتنقل في بلدته". وقال الناطق "ان القوة الجانية منعت الاهلين من الاقتراب من الجثث طوال ٢٤ ساعة".

وكانت الكتائب اصدرت بيانا امس نفت علاقتها بالحادث.

لجنة الجمعيات الاسلامية توزع مواد غذائية لنازحي المسلخ والكرنتينا

اعلنت اللجنة المركزية لتعاون الجمعيات [الا]سلامية في بيروت انها زارت مراكز نازحي [الم]سلخ والكرنتينا في الجناح وتفقد اعضاؤها [...]اعمم المعيشية والانسانية واشرفوا على [...]ع مجموعة كبيرة من المواد الغذائية [والت]موينية، وهي القسم الاول من الحملة [التي] ترعاها اللجنة.

تحذير من مطرانية الطائفة الاشورية

جاءنا من وكيل مطران الطائفة الاشورية في لبنان الخوراسقف سعيد الخوري الآتي:

"يرجى من المؤسسات الرسمية والدينية والخيرية والمحسنين الكرام عدم تقديم أي مساعدات مهما كان نوعها الا للاشخاص المزودين بالوثائق الرسمية المصادق عليها من المطرانية الاشورية في لبنان".

نداء من الصليب الاحمر اللبناني

الى الشباب المتطوعين في الصليب الاحمر اللبناني شعورا بالمسؤولية تجاه الاوضاع القائمة في الوطن.

يرجو الصليب الاحمر اللبناني من كل شابة وشاب متطوع ان يتبع واجباته وذلك بالعمل في المحيط الذي هو فيه متوخيا ومحترما مبادىء الصليب الاحمر التي تدرب عليها في المؤسسة وفي طليعتها مبدأ الانسانية التي تدعو الى التحسس بآلام الانسان وتخفيفها وحماية حياة البشر والصحة واحترام الانسان والسعي الى حسن التفاهم المتبادل والصداقة والتعاون والسلام الدائم بين البشر.

الشياح - عين الرمانة متى تهدأ؟
رصاص القنص جرح دركيًا وأبقى طريق صيدا غير سالكة

الشياح - عين الرمانة لم تهدأ بعد نهائيا، وقد اشرفت اللجان المشتركة الفرعية على عمليات سحب المسلحين التي بدأت الاثنين، وقد انجزت معظم هذه العمليات من دون حوادث تذكر.

وعلى رغم هذه التطورات الايجابية فان المصادر الامنية سجلت عمليات قنص في محاور عنين واسعد الاسعد ومعملي غندور والريحة ومستديرة الطيونة مما ادى الى اصابة دركي برصاصة في رجله فنقل الى المستشفى العسكري وهو في حال خطرة.

وبذلت جهود حثيثة بين طرفي النزاع في الشياح وعين الرمانة لوضع حد لهذه التصرفات التي تقوم بها عناصر غير منضبطة. وحتى نهار امس كانت طريق صيدا القديمة لا تزال مقطوعة من مستديرة الطيونة حتى مستديرة مار مخايل كذلك الطريق الممتدة من مستديرة مار مخايل حتى مستديرة غاليري سمعان بسبب سماع رصاص القنص.

غير ان الشوارع والاحياء الداخلية في منطقتي الشياح وعين الرمانة شهدت مزيدا من الحركة والنشاط، وارتفع عدد المحلات التجارية التي فتحت ابوابها.

وفاة جريحين

من جهة أخرى توفي امس رشيد رنجي وولده محمد متأثرين بالجروح التي اصيبا بها خلال الاشتباك الذي وقع يوم السبت الفائت بين الشياح وعين الرمانة.

وكانت قذيفة هاون سقطت على منزل الضحيتين فاصيبا مع زوجتيهما بجروح.

حادثا سلب

وعلى طريق كفرشيما وقع امس حادثا سلب، فبينما كان الياس سمعان كرم وايلي ميسي (يملكان صالونا للتزيين) وجوزف سيف وغابي طحان وايلي وميشال حنا الخوري متوجهين في سيارتين على طريق كفرشيما الساحلية، وما ان وصلوا الى المفترق المؤدي الى شارع فيلمون وهبي حتى خرج من بستان مجاور سبعة مسلحين وهددوهم بالقتل وانزلوهم من السيارتين وسلبوا الياس كرم ٣١٠٠ ليرة لبنانية وايلي ميسي ٢٣٠٠ ليرة وجوزف سيف ٢٨٠٠ ليرة وغابي طحان وايلي وميشال حنا الخوري ساعاتهم وخواتمهم الذهبية وهربوا داخل البستان وهم يطلقون النار تغطية لفرارهم.

وكان صبحي جعجع ونايف سعد اوقفا سيارة مرسيدس ١٨٠ عمومية لونها رمادي وطلبا الى السائق نقلهما الى كفرشيما لشراء كمية من التبغ، وقبل كفرشيما بقليل سلك السائق طريقا فرعية حيث كان في انتظاره ثلاثة مسلحين عاونوه على سلب الراكبين مبلغ عشرة آلاف ليرة.

الشعار يطلب احصاء الاضرار في سرايا صيدا ودوائرها
فقدان ٩٠٠ بطاقة هوية بيضاء

صيدا - "النهار":

زار صيدا قبل ظهر امس السيد هشام الشعار المدير العام لقوى الامن الداخلي ومحافظ الجنوب بالوكالة وعقد فور وصوله اجتماعا في مكتبه في القصر البلدي مع اعضاء اللجنة الفرعية المشتركة في حضور السيد مجيب البزري رئيس مصلحة الاقتصاد والتجارة في الجنوب.

وعرضت في الاجتماع الاوضاع الامنية والتموينية في المحافظة. وأبدى السيد الشعار اسفه لاحراق السرايا واتلاف محتوياتها وقال: "ان هذا العمل الاجرامي يتحمل مسؤوليته اهالي صيدا والجنوب".

واضاف: "ان اتلاف المستندات العقارية والمالية وأوراق المساحة والدعاوى سيؤدي الى ضياع حقوقهم".

وتساءل عن الفائدة من احراق السرايا والعدلية والتعرض للموظفين واعداً بالعمل السريع لاعادة الامور الى نصابها. وأثنى على جهود مصلحة الاقتصاد التي نقلت مكاتبها الى مبنى بلدية صيدا لمتابعة اعمالها التموينية. وكلف امين سر محافظة الجنوب السيد اميل رفول بستاني تمثيله في اجتماعات اللجنة الفرعية المشتركة في الجنوب، ووجه كتاباً عاجلاً الى المدير الاقليمي لوزارة الاشغال في الجنوب طالباً اجراء كشف سريع على مبنى السرايا وتحديد الاضرار التي لحقت به واجراء اصلاحات أولية معجلة فيه، وأصدر تعميما الى رؤساء المصالح والدوائر طالبا اليهم اجراء كشف على دوائرهم ووضع تقرير شامل بالاضرار وتحديد المعاملات المفقودة او المحروقة وجمع المعاملات المبعثرة في الغرف وتحديد اللوازم والمفروشات وأدوات القرطاسية الضرورية.

ماذا بقي؟

وفي المساء أعلم المحافظ ان كل اوراق الدوائر العقارية والمالية وجداول المتقاعدين ومعاملات الارث ودوائر الوقف قد احرقت. وقال السيد الشعار ان دائرة السجل العدلي في الجنوب ستتوقف عن اعطاء الافادات المطلوبة في انتظار اعادة تنظيم سجلاتها وأكد ان دوائر النفوس تملك الآن ميكروفيلم عن كل الوقوعات باستثناء ما جد منها منذ أول ١٩٧٦.

فقد ٩٠٠ هوية

وأفاد رئيس دائرة نفوس الجنوب السيد محمد بزي انه فقدت يوم الهجوم على السرايا ٩٠٠ بطاقة هوية بيضاء تتراوح أرقامها بين ٤٢٨١٠١ و٤٢٩٠٠٠ مع احتام الدائرة. لذلك فان هذه الهويات تعتبر ملغاة واستعمالها تزويراً.

جمعية العناية بالطفل والام تواصل نشاطها

جاءنا: "لا تزال جمعية العناية بالطفل والام تواصل جهودها المختلفة لمساعدة متضرري الحوادث من الناحيتين الصحية والاجتماعية وقد وزعت البطانيات والالبسة للاطفال والنساء والشيوخ والبسط والاغذية والحليب للرضع والادوات المنزلية. والجمعية جادة في عملها وهي اذ تتقبل كل تبرع بهذا الصدد تعلن ان مستشفاها للتوليد يستقبل في حالات الولادة ليلا نهاراً بوجود القابلة القانونية والاطباء الاختصاصيين: الدكتورة قباني، الدكتور حواء، الدكتور يونس زاهي وطبيب الاطفال الدكتور عزيز قليلات، والمستشفى يوفر الراحة للوالدات في مختلف الدرجات.

ملاحظة: ان الجمعية على استعداد لاستقبال جميع اطباء التوليد مع والداتهم وذلك تسهيلا منها لمهماتهم الانسانية.

مساعدات من الاقليم لاهالي المسلخ

جاءنا: "نظم الشباب الوطني في قرى اقليم الخروب حملة تبرعات شملت مواد غذائية وألبسة تضامناً مع أهالي المسلخ وسلمت هذه المواد الى لجنة دعم صمود المسلخ".

شكر من الجية لكسروان والمتن

جاءنا: اهالي الجية يشكرون اهالي كسروان والمتن وكل المؤسسات الدينية وغير الدينية، ولاسيما القيمين على المدرسة المهنية في عجلتون، على العناية التي خصوهم بها بعد مأساة نزوحهم.

شكر للكفاح

بنت جبيل - "النهار":

ثلاثون شخصا مع عائلاتهم من قرى القوزح ودبل ورميش في قضاء بنت جبيل وجهوا شكرا الى الكفاح المسلح الفلسطيني الذي تولى نقلهم من حقول عملهم في السعديات والجية الى قراهم بعدما سدت في وجههم سبل العيش نتيجة المعارك التي حصلت في الجية والسعديات والدامور.

الرهبانية المارونية عن حادث دير ج[نين]
قتل راهبان وتسعة مواط[نين]
وأحرق أكثر من ٣٠ م[نزلا]

جاءنا من امانة سر الرهبانية اللبنانية المارونية:

"في ١٧ كانون الثاني ١٩٧٦ خطف ثلاثة اشخاص من قرية دير جنين في عكار هم عبدالله ليشع وطوني طحان ونجيب سعد. وكان خطف أربعة اشخاص هم جريس سعد مختار القرية ووالداه ناصر ونجيب وخليل طحان ثم اعيدوا بعد اسبوعين.

وفي ١٨ كانون الثاني الساعة الاولى بعد الظهر دخلت البلدة ثلاث سيارات جيب تحمل لوحات عسكرية في داخلها عناصر بلباس عسكري توجهت احداها الى دير مار جرجس التابع للرهبانية اللبنانية المارونية واصطحبت معها الابوين جريس حرب رئيس الدير والاب يوسف فرح الى مدخل القرية الشرقي حيث اطلق المسلحون النار على الراهبين المذكورين فقتلا على الفور ثم اطلقوا النار على المدنيين من سكان القرية فقتلوا انطونيوس بطرس الخوري وأبنه بطرس وأبنته جميلة وأمرأة بطرس الخوري وبطرس نخل وأسعد طعمة ونجيب سعد وعبدالله ليشع ودعاس جبور. وفي اثناء الهجوم قتل عدد من الماشية على رغم اعتمادهم عنه والمباغتة. وقد تعرض أكثر [من] في القرية للنهب والحرق. [و] على دير مار جرجس في دير [...] وحطمت محتوياته وتشرد الاهال[ي] الى الجوار والى خارج عكار.

الاب جريس حرب من [مواليد] ١٩١٨ سيم كاهناً في العام ٤١ [...] مار جرجس جنين مرتين وتسلم [...] طرابلس المارونية وادارة [...] قزحيا وغيره من الاديار.

الاب يوسف فرح من مواليد ١٨٩٦ سيم كاهناً في العام ١٣٢ [...] مار جرجس جنين ودير سيدة [...] ومدرسة عودين في عندقت [...] لمدة سنتين. كما خدم في ا[...] وكلاهما كانا خادمين امينين [...] ومحبين لشعب الله. عشرتهما منطقة عكار سنوات كثيرة يعرف[...] ولكن لا يعرفان لماذا قتلوه[ما] الوطن وعن القرية "وما من [...] هذا وهو ان يبذل الانسان نفسه [...]

القدّام قرب دير الاح[مر]
هاجمها مسلحون وقتلوا فيه[ا]

السادسة فجر السبت الماضي تعرضت بلدة القدام الواقعة قرب دير الاحمر لهجوم مسلح كثيف استعملت فيه الاسلحة الثقيلة. وسبقت الهجوم تطمينات قدمها احد نواب المنطقة في المساء.

واسفر الهجوم عن مقتل سبعة اشخاص هم حنا سليم حدشيتي وزوجته ومخايل طنوس الحدشيتي ومخايل حبيب الحدشيتي وبطرس يوسف طنوس جعجع وانطوانيت طنوس الحدشيتي وحنا يوسف الحدشيتي. وجرح حنا جبرايل جعجع وسمير طنوس الحدشيتي اللذان نقلا الى مستشفى السيدة في الفرزل ومخايل ليشع الذي نقل الى المستشفى العسكري في رياق وعدد آخر تعذر نقلهم الى المستشفيات ومنهم طنوس سليم الحدشيتي وليشع الحدشيتي وديب طانيوس الحدشيتي وشفيق الحدشيتي. وخطف عدد من سكان القرية لا يزال مصيرهم مجهولا ومنهم ملحم الحدشيتي وغازي جعجع، وتم [...] اطفال.

وقال قادمون من القرية ان [...] استمر ٢٤ ساعة.

واول من امس زارت اللجن[ة] الفرعية القدام التي يقيم فـ[يها] نسمة واطلعت على الوضع و[...] الاعتداءات في اسرع وقت.

في ذكراه ال[...] التنظيم النا[صري] يعاهد بإعادة بناء ل[بنان]

في الذكرى الحادية عشرة لتأ[سيس] التنظيم الناصري - اتحاد قـ[وى الشعب] العامل، بياناً جدد فيه العهد بأ[...] ما عنده من امكانات وطاقات [...] لبنان. العد منطلقاً من المقو[لة] "التي ترفض الطائفية وتأ[...] الطائفي (...) فعندما حاول [...] الانعزالية الفاشية ان تقوض بـ[...] عروبة لبنان وتتعدى على وحدة [...] قاتلها التنظيم الناصري في الم[...] وبرج حمود والحازمية والدامور [...] اللبنانية...".

وانتهى البيان الى "اننا نعاه[د] شهيد سقط لنا بأن الدماء الزكية [...] في عنق كل ناصري، واننا [...] اعادة بناء لبنان الغد، لبنان الـ[...] الوحدة الوطنية...".

نشاط للحزب القومي

أصدرت عمدة الاذاعة في الحزب السوري القومي الاجتماعي بياناً جاء فيه ان فروع الحزب نشطت في مختلف المناطق "لتضميد الجروح وتطويق المضاعفات الطائفية". وقال البيان ان القوميين حموا في البقاع بلدة دورس وهم موجودون في الشوف والناعمة لارجاع العائلات النازحة.

واستنكر البيان أي عملية اعتداء على المواطنين الآمنين.

إعلانات مبوبة

عقارات

عقارات للبيع والمبادلة ٩٧١٤١٥

اعلان

تعلن نقابة المهندسين - طرابلس انه تمت الموافقة على مشروع القروض الخاص بالمهندسين البنائين الاحرار.

فعلى الزملاء الراغبين في الاستفادة من هذا المشروع الاطلاع على مضمونه في امانة السر للنقابة والتقدم بطلباتهم الخطية اليها خلال مدة خمسة عشر يوما من تاريخ نشر هذا الاعلان.

امين السر خالد رافعي

مفروشات

بداعي الهجرة
مفروشات شقة ستيل ٢٨٨٨٢٨

مفقود

فقدت فيات ١٢٤ سبيسيال T لونها اخضر رقمها ٢٦٨٧٠٤ الاتصال ٣٥١٩٢٧ مكافأة.

وظائف

معروض

مهندس متخصص بتركيب اجهزة تدفئة مركزية وتكييف هواء وصيانتها. التلفون ٩٣٠٢٤١

المكتب الهندسي الاستشاري آيس

ACE ASSOCIATEDCONSULTING ENGINEERS S.A.L.

P.O.B. 113446 • VERDUN STREET, ABOU CHAHLA BLDG • BEIRUT, LEBANON • TEL 353430, 353...

Required for immediate recruitment

Civil Engineers and Designer Draftsmen experienced in Road Design, Sewerage & Water, and Building Construction for Design Work in Saudi Arabia.

Electrical Engineer minimum 10 years experience in supervision of electrical services of buildings for Bahrain.

Inspectors of work experienced in electrical installations and Civil Engineering Works for supervision in Bahrain.

Apply in person or call 353430/1/2.

EXECUTIVE SECRETARY

Fluent command of the Arabic and English languages with accurate and fast shorthand and typing in both.

Complete confidentiality. Ability to handle telephone messages, and arrange appointments when required, experience in effective office work load planning and routins. If you consider you have the necessary qualifications to meet our requirement please apply for this interesting and rewarding position to the address mentioned. Attention: Administrative manager P. O. Box 148, Safat, Kuwait.

Remuneration will be based on the qualification and experience of the applicant.

مطلوب لمؤسسة تجارية كبرى في قط[ر]

١ - مدير تجاري:

لديه مؤهل جامعي تخصص تجارة او ادارة اعمال من الجامعات المعترف بها. خبرة لا تقل عن خمس سنوات في ا[لاعمال] التجارية في منصب مسؤول في المبيعات والادارة لدى شركة [...] يجيد اللغة الانكليزية والمراسلات الاجنبية بالاضافة الى العربية. ذو شخصية قوية وجذابة وقوي في العلاقات العامة. [لا] يجاوز ٤٠ سنة.

٢ - مدير مبيعات:

حاصل على مؤهل الثانوية العامة على الاقل. خبرة لا تـ[قل عن] خمس سنوات في منصب مسؤول في بيع السيارات وتسويقها [ويفضل] من له خبرة في سيارات الفولكسفاغن والاودي. يجيد اللغة الا[نكليزية] والمراسلات بها اضافة الى العربية. ذو شخصية قوية وجذابة في العلاقات العامة. العمر لا يجاوز ٤٠ سنة.

٣ - بائع اول مواد كهرباء وبناء:

خبرة خمس سنوات في عرض الاجهزة والمواد الكهربائية ا[...] ومعدات البناء وبيعها وتسويقها. يلم باللغة الانكليزية اضا[فة الى] العربية. حسن المظهر. العمر ٢٥ - ٣٥ سنة.

٤ - بائع اول منتجات اوليفتي:

خبرة خمس سنوات في بيع منتجات الاوليفتي وتسويقها باللغة الانكليزية اضافة الى العربية ويفضل من لديه خبرة العمر ٢٥ - ٣٥ سنة.

٥ - امين مخزن:

مؤهل متوسط مع خبرة ٥ سنوات في اعمال المخازن خصوصا حقل الاجهزة والمواد الكهربائية ومواد البناء ومعداته. ملم [باللغة] الانكليزية ولديه المام بالمحاسبة. العمر ٢٥ - ٤٠ سنة.

٦ - مهندس مدني:

بكالوريوس هندسة مدنية من احدى الجامعات المعترف بها. ٥ سنوات في اعمال مقاولات البناء والصيانة واعداد المناقـ[صات] يجيد الانكليزية والمراسلات بها اضافة الى العربية. العمر ٣٠ سنة.

٧ - ميكانيكي سيارات:

مؤهل متوسط على الاقل في الميكانيك مع خبرة خمس سنوا[ت في] تصليح سيارات الفولكسفاغن والاودي. ملم باللغة الانكليزية. ٢٥ - ٤٠ سنة.

٨ - كاتب ورشة:

مؤهل ثانوي مع خبرة ٥ سنوات في الاعمال الكتابية والحساب[ية في] المشاغل. ملم باللغة الانكليزية. العمر ٢٥ - ٣٥ سنة.

٩ - سكرتير:

حاصل على مؤهل ثانوي على الاقل باعمال السكرتارية. خبرة [...] سنوات في اعمال السكرتارية والمراسلات في اللغتين الانـ[كليزية] والعربية والطباعة والاختزال. العمر ٢٥ - ٣٥ سنة.

١٠ - كاتب تخليص:

خبرة ثلاث سنوات في اعمال تخليص البضائع من الموا[نئ] والجمارك واستلامها. ملم باللغة الانكليزية. العمر ٢٥ - ٣٥ سنة

١١ - مشرف فني:

خبرة لا تقل عن خمس سنوات في مجال الاشراف على [...] مقاولات اعمال التكييف المركزي والكهرباء. يجيد اللغة الانكـ[ليزية] اضافة الى العربية. يفضل من لديه مؤهل متوسط على الاقل [في] الكهرباء. ذو شخصية قوية. العمر لا يجاوز ٤٠ سنة.

تحدد الرواتب والمزايا بحسب المؤهلات العلمية والخبرة الـ[...] والكفاءة.

يرجى ارسال الطلبات باللغتين العربية والانكليزية مكتوبة [بخط] اليد ومتضمنة: الاسم، الجنسية، الحالة الاجتماعية، تاريخ المـ[يلاد] المؤهل العلمي، العمل الحالي والاعمال السابقة، العنوان الـ[...] ورقم التلفون. وارفاق صورة فوتوغرافية حديثة ونسخ عن شها[دات] الخبرة والمؤهل العلمي الى:

رئيس شؤون الموظفين
صندوق البريد ٣٥٠، الدوحة - قطر.
وذلك في موعد اقصاه ٣١/١/١٩٧٦.
وسيبلغ من يقع عليهم الاختيار مبدئياً موعد المقابلة ومكانها.

وظائف شاغرة في:
بنك الخليج ش.م.ك.
بالكويت

يعلن بنك الخليج عن حاجته إلى موظفين من ذوي الخبرة المصرفية للعمل لديه في الكويت برتبة "كاتب رئيسي" و "كاتب" حسب المؤهلات التالية:

١ - خبرة مصرفية في أحد البنوك التجارية لا تقل مدتها عن (٤) سنوات.
٢ - مؤهل علمي لا يقل عن مستوى الشهادة الثانوية العامة او ما يعادلها.
٣ - العمر لا يتجاوز ٣٥ (خمسة وثلاثون) سنة.
٤ - اجادة اللغة الانكليزية إجادة تامة بجانب اللغة العربية.
٥ - الاستعداد لإجراء مقابلة شخصية في دمشق أو عمّان.
٦ - آخر موعد لارسال الطلبات ٣١ يناير ١٩٧٦.

تكتب الطلبات بخط يد الشخص نفسه مع تفاصيل كاملة عن الخبرة وترسل مرفقة بصور من الشهادات وصورة شخصية حديثة. كما يرجى ذكر العنوان البرقي او التلكس لسرعة الاتصال.

ترسل الطلبات بالبريد المسجل الى:

مدير شؤون الموظفين
بنك الخليج ش.م.ك
صندوق البريد : ٣٢٠٠
الصفاة - الكويت

لجنة ابو شاكر توزع مساعدات على نازحي المسلخ والكرنتينا

جاءنا ان اعضاء "لجنة ابو شاكر الاجتماعية" في المنطقة الغربية جمعوا ثيابا ومؤنا وتبرعات قدمت الى الاهالي المنكوبين في المسلخ والكرنتينا: كما امنوا كمية الف ليتر كازا وزعت على اهالي منطقة ابو شاكر.

وقال بيان للجنة "انها الدفعة الاولى من سلسلة معونات ستوزعها اللجنة على اهالي المنطقة".

مفقودان

يوسف غنيمة

يوسف عبود غنيمة (٧٥ عاما) من الدامور فقد منذ الثلثاء الماضي ويرجى ممن يعلم عنه شيئا الاتصال بالهاتف رقم ٢٧٦٧٠١.

يسر شاتيلا

يسر شاتيلا غادرت يوم الاربعاء ٢١ كانون الثاني منزلها في شارع المقدسي ولم تعد. ترتدي معطفاً اخضر وكنزة بنية. الرجاء ممن يعرف عنها شيئاً الاتصال بالهاتف ٣٤١٣٧٢.

اميركا تمنع مجلس الامن من أن يتبنّى للمرة الاولى ـراراً يؤكد حق الفلسطينيين في انشاء دولة مستقلة

ـشنطن تعد بتنشيط جهودها السلمية ... وفرنسا تأسف للفيتو الاميركي واسرائيل ترحّب

ـم المتحدة – وصف، رويتر، ـمما – منعت الولايات ـة مجلس الامن الدولي من ان للمرة الاولى قرارا يؤكد حق ، الفلسطيني في انشاء دولة ـ.

استخدمت الولايات المتحدة ـنقض (الفيتو) ضد مشروع قدمت به ٦ دول اعضاء، في مناقشة مجلس الامن، يدعو ـسحاب اسرائيل من كل ـ العربية المحتلة ويؤكد الشعب الفلسطيني الوطنية ـية. وهذه المرة الثالثة عشرة ـدم الولايات المتحدة حق ـ".

ـدت تسع دول من اعضاء ـ الامن الذي يتألف من ١٥ ـرار مجلس الامن صباح امس ـ بيروت وهي بنين (داهومي وفرنسا وغويانا واليابان ـان وبنما ورومانيا والاتحاد ـاتي وتانزانيا. وامتنعت ـيا وايطاليا واسوج عن ـت في حين لم تشترك الصين في عملية التصويت لان مشروع القرار يحتوي فقرة تدعو الى ضمان حق كل دول المنطقة في العيش في سلام.

نص القرار

وفي ما يأتي نص القرار المقدم الى مجلس الامن والذي عارضته الولايات المتحدة:

"ان مجلس الامن، بعدما نظر في البند الذي عنوانه "مشكلة الشرق الاوسط بما فيها المشكلة الفلسطينية" وفق القرار ٣٨١ (١٩٧٥) الصادر في ٣٠ تشرين الثاني ١٩٧٥،

وبعدما استمع الى ممثلي الفرقاء المعنيين بما في ذلك منظمة التحرير الفلسطينية، ممثلة الشعب الفلسطيني،

واقتناعا منه بان مشكلة فلسطين هي لب النزاع في الشرق الاوسط،

يعرب عن قلقه لاستمرار تدهور الوضع في الشرق الاوسط ويأسف اسفا عميقا لاستمرار اسرائيل في احتلالها اراضي عربية ورفضها تنفيذ قرارات الامم المتحدة المتصلة بالموضوع.

واذ يؤكد مجددا مبدأ عدم السماح بالاستيلاء على الاراضي نتيجة التهديد بالقوة او باستخدام القوة،

واذ يؤكد مجددا ايضا ضرورة ايجاد سلام عادل ودائم في المنطقة يرتكز على الاحترام الكامل لميثاق الامم المتحدة فضلا عن قراراتها المتصلة بمشكلة الشرق الاوسط بما في ذلك مشكلة فلسطين.

١ – يؤكد:

أ – ان الشعب الفلسطيني يجب ان يمكن من ممارسة حق تقرير المصير الوطني الراسخ بما في ذلك حق انشاء دولة مستقلة في فلسطين وفق ميثاق الامم المتحدة.

ب – حق اللاجئين الفلسطينيين الراغبين في العودة الى منازلهم والعيش في سلام مع جيرانهم ان يفعلوا ذلك، وحق أولئك الذين يختارون الا يعودوا ان ينالوا تعويضاً عن ممتلكاتهم.

ج – ان اسرائيل يجب ان تنسحب من كل الاراضي العربية المحتلة منذ حزيران ١٩٦٧.

د – ان ترتيبات ملائمة يجب ايجادها لتضمن، وفق ميثاق الامم المتحدة، السيادة وسلامة الاراضي والاستقلال السياسي لكل الدول في المنطقة وحقها في ان تعيش في سلام ضمن حدود آمنة ومعترف بها.

٢ – يقرر ان النصوص الواردة في الفقرة "١" يجب ان تؤخذ كلياً في الاعتبار في كل الجهود والمؤتمرات الدولية المنظمة في اطار الامم المتحدة لايجاد سلام عادل ودائم في الشرق الاوسط.

٣ – يطلب من الامين العام ان يتخذ كل الخطوات الضرورية في أسرع وقت ممكن لتنفيذ بنود هذا القرار وان يرفع تقريراً الى مجلس الامن عن التقدم الذي تم تحقيقه.

٤ – يقرر الانعقاد خلال مهلة ستة أشهر للنظر في تقرير الامين العام بالنسبة الى تنفيذ هذا القرار ولكي يمارس مسؤولياته بالنسبة الى مثل هذا التنفيذ".

واقترحت بريطانيا في بادرة مفاجئة في آخر لحظة تعديلا يهدف الى اعادة تأكيد مبادىء قرار مجلس الامن الرقم ٢٤٢ والقرار الرقم ٣٣٨ الذي مهد الطريق أمام مؤتمر جنيف بعد حرب ١٩٧٣.

ولم تحصل هذه الخطوة الا على موافقة فرنسا وايطاليا وأسوج اضافة الى بريطانيا. وصوتت الصين وليبيا (الدولة العربية الوحيدة في مجلس الامن) ضد التعديل في حين امتنعت الدول التسع الاخرى في المجلس، وبينها الولايات المتحدة، عن التصويت.

أميركا تشرح موقفها

وقال السفير الاميركي دانيال باتريك موينيهان في شرح سبب لجوء وفده الى حق النقض ان من شأن القرار تغيير الهيكل الحالي لجهود السلام في الشرق الاوسط "في طرق تعود بالضرر الخطير على مستقبل عملية تحقيق السلام". لكنه أكد لمجلس الامن ان الولايات المتحدة ستواصل البحث عن سلام.

والهيكل الذي أشار اليه موينيهان هو مؤتمر جنيف للسلام.

وزاد موينيهان: "ان تصويت الولايات المتحدة السلبي على القرار لم يكن مستنداً الى الكراهية الغريزية لاماني الفلسطينيين بل على الاعتقاد الراسخ ان التصويت على القرار لن يحسن وضعهم ولن يكون اكثر الطرق فعالية لمعالجة مشكلة مستقبلهم التي جرى تجاهلها مدة طويلة في نطاق تسوية شاملة.

انها ليست قضية ما اذا بل كيف يمكن تحقيق تقدم نحو الهدف الذي نكرس انفسنا جميعاً له".

من جهة اخرى قالت وزارة الخارجية الاميركية في بيان لها ان الولايات المتحدة ستكون نشطة في الاشهر المقبلة في العمل نحو تسوية للمنطقة. واضافت: "ان جهودنا ستتكلم عن نفسها بنفسها".

وكان البيت الابيض اعلن في وقت سابق ان الرئيس فورد يدرس القيام برحلة الى الشرق الاوسط يزور خلالها اسرائيل ومصر وسوريا والاردن والسعودية.

واوضح بيان وزارة الخارجية انه "ليس من الواقعي ان يتوقع المرء من احد فرقاء النزاع ان يوافق على اشتراك فريق آخر في المفاوضات اذا كانت سياسة الفريق الاخير هي السعي الى اختفاء الفريق الاول من الوجود كدولة. وبالنسبة الى الولايات المتحدة لا يمكن هيكل مفاوضات ان يكون قابلا للحياة اذا كان يثير الشكوك حول دولة اسرائيل".

وذكر البيان انه في حين يشعر بعض اعضاء مجلس الامن بان مشروع القرار الجديد يحدد طريقا نحو السلام "فاننا نعتقد ان المجلس سيغلق بفعل هذا القرار الطريق المجرب نحو تسوية لمصلحة طريق لن يكتب له النجاح".

ولاحظ البيان ان واشنطن سبق لها ان اقترحت ان يحدث مؤتمر تحضيري في موضوع الاشتراك في مؤتمر جنيف. وقال: "ان الاهداف التي نريد كلنا تحقيقها لا يمكن ان تتحقق من دون حركة ولكن في الوقت نفسه ليس هناك طريق مختصر. وهي تحتاج الى تعاون الفريقين في كل مرحلة".

وقال الدكتور كورت فالدهايم الامين العام للامم المتحدة ان هناك قلقا عاما ومتزايدا في الاسرة الدولية بسبب "الصعوبات الكبيرة جدا" في التقدم نحو سلام. واضاف ان الطريق المسدود لا يمكن الا ان يؤدي الى مزيد من المرارة وهذا من شأنه ان يؤدي الى مزيد من العنف.

فرنسا تأسف

واعرب مندوب فرنسا السيد لويس دو غيرنغو عن اسفه لعدم تبني القرار الذي وصفه بانه "عادل وواقعي".

وقال السيد عصمت عبد المجيد مندوب مصر الذي كان بين مندوبي عرب عدة اعربوا عن الاستياء لاستخدام الولايات المتحدة حق النقض ان المناقشة اظهرت في وضوح ان الاعتراف بحقوق الشعب الفلسطيني تعتبره الغالبية الساحقة من دول العالم شرطا اساسيا لاي تسوية في الشرق الاوسط.

وزاد ان مصر تنظر الى العمل الاميركي "في شعور عميق من الاسف والدهشة". واشار الى ان ذلك لن يشكل تجاوزا على حقوق الفلسطينيين فحسب بل انه سيعيق عملية الوصول الى سلام عادل ودائم.

وقال الشريف عبد الحميد شرف مندوب الاردن ان الولايات المتحدة باستخدامها حق النقض ضد "مشروع قرار معتدل وموزون" قضت على فرصة نادرة لفتح الطريق نحو عملية سلام مجددة. "لقد ارتكبت الولايات المتحدة غلطة تاريخية باضاعتها هذه الفرصة وباصرارها على الابقاء على طريقة تحقيق السلام التي عفاها الزمن".

مصر والكويت

● في القاهرة صرح مسؤول حكومي أن موقف أميركا من القضية الفلسطينية "لم يعد موقفا معزولا فحسب بل يتعذر الدفاع عنه كذلك".

● في الكويت صرح ناطق حكومي ان استخدام الولايات المتحدة حق الفيتو في مجلس الامن لم يكن مفاجئاً لكنه قدم دليلا جديداً على النفوذ الصهيوني في الولايات المتحدة.

وقال الناطق، وهو السيد عبد العزيز حسين وزير الدولة لشؤون مجلس الوزراء للصحافيين، أن الفيتو الاميركي "انما يبرهن فقط على مدى النفوذ الصهيوني على السياسات الاميركية وعلى قوة الاقلية اليهودية". وأضاف ان الوصول الى قرار تحت هذا النفوذ هو عبء على كاهل الشعب الاميركي "ضحية الدعاية المركزة في وسائل الاعلام التي تسيطر عليها الصهيونية".

اسرائيل ترحب

● في القدس رحبت وزارة الخارجية الاسرائيلية في بيان لها باستخدام الولايات المتحدة الفيتو في مجلس الامن.

ومما جاء في البيان ان الغاية من مشروع القرار الذي قدم "كانت الغاء قراري مجلس الامن ٢٤٢ و٣٣٨ وبذلك تتعزز المؤامرة السورية – الفلسطينية لاحباط عملية المفاوضات بالتخلي عن مبدأ التفاوض والاتفاق بين أطراف متساوية (...) ان اسرائيل ترحب بأستخدام الولايات المتحدة الفيتو وتعتبره مساهمة مهمة للحفاظ على الاستقرار في منطقتنا وتقدم عملية البحث وجهود السلام".

ولاحظ البيان ان بريطانيا وايطاليا وأسوج رفضت تأييد مشروع القرار وقال: "ومن جهة اخرى يجب النظر في أسف الى ان هذه الخطوة العربية الهدامة نالت تأييد بلدان صديقة مثل فرنسا واليابان وبناما ورومانيا".

وكرر البيان الدعوة الى استئناف مؤتمر جنيف بالاطراف الذين أشتركوا فيه في الاصل. وهذا يعني استثناء منظمة التحرير الفلسطينية من الاشتراك في المؤتمر كطرف مستقل على رغم أن اسرائيل قالت انها لا تعترض على وجود فلسطينيين كاعضاء في وفود دول عربية وجهت اليها الدعوة للاشتراك في الاصل.

المندوب الاميركي في مجلس الامن: فيتو. (يب راديو)

اللطف: فيتو أو لا فيتو ـساومة على حقوقنا الوطنية

ـف يصافح المندوب السوري السيد موفق العلاف في الجلسة الختامية لمناقشة مجلس (يب راديو)

ختام مناقشة مجلس الامن القى ابو اللطف رئيس الوفد الفلسطيني ـاجم فيها الموقف الاميركي وقال: "ان حكومة الولايات المتحدة التي عام ١٩٤٧ الى جانب اقامة دولة فلسطينية عربية ترفض اليوم من ـل ان تقر بالحق الفلسطيني في الاستقلال والسيادة وتتصرف كوصي ـل توسعية وموسعة. ان حكومة الولايات المتحدة التي اعترفت ـقنا" في مجلس الامن في ايار ١٩٤٨، تصر في ١٩٧٦ على التفكير ـف في طريقة عكسية محولة تلك "الحقوق" الى "مصالح" كأن نضال ـ من اجل الحرية عمل رجعي وليس تقدميا في طبيعته وحوافزه".

ـاف ابو اللطف: "انه لمؤسف ان يمنع مجلس الامن من جراء غطرسة ـ من تبني قرار يؤكد حقوقنا الوطنية الثابتة، بما في ذلك عودتنا، مصيرنا، واستقلالنا في وطننا الفلسطيني.

ـعريفنا لحقوقنا الوطنية الذي هو ادنى حد يشكل مبادىء محفوظة في الامم المتحدة والتي اعترفت بها واكدتها الجمعية العمومية. فيتو او ، فحقوقنا الوطنية في فلسطين طبيعية. ان شرعيتها لا تنبع من ـ القوى الاخرى ولا من قرارات، كما ان حقوقنا الوطنية لا يساوم وممارستها لا يمكن ان يبطلها فرض فيتو اي قوة في مجلس الامن".

الى اين؟

ـقال: "جئنا الى مجلس الامن لنقنع لا لنساوم، لنتعاون لا لنستسلم، لا لنهدم. في احسن الافتراضات، نؤمن بانه يمكن مجلس الامن ـية العمومية ان تفرضا ضغطا معنويا على اسرائيل، ولكن كما يبدو من موقف اسرائيل تجاه الامم المتحدة وميثاقها وقراراتها المناسبة، ـكدولة مبنية على اساس لا اخلاقي، لا يمكنها ان تكون قابلة لاعتبارات

ـاين نذهب من هنا، سيدي الرئيس؟

انك مدرك تماما ان منظمة التحرير الفلسطينية هي حركة تحرر تناضل ـا وسياسيا واقتصاديا وثقافيا ضد الاحتلال الصهيوني لوطننا، نفتخر ـوحاتنا العادلة وكفاحنا المسلح نالت هذا المقدار من الدعم الدولي ـراف بالحقوق الوطنية للشعب الفلسطيني ومنظمة التحرير ـينية.

ـن وقد تخلصنا من محاولة مشؤومة لتغيير مجرى نضالنا، سنكثف لمنع اسرائيل من تثبيت سيطرتها على ارضنا المحتلة".

ـلة الخليجية لسعود الفيصل ـت على مشاكل المنطقة ولبنان

ـيت – رويتر – سلم امس سعود الفيصل وزير الخارجية ـي رسالة من الملك خالد الى صباح السالم الصباح امير ـ.

ـد وصل الامير سعود الى ـ في بداية جولة سريعة في ـ تستغرق يوما واحدا ينتظر ان ينتقل خلالها الى قطر ودولة الامارات العربية المتحدة قبل ان يعود الى الرياض.

وقال الامير السعودي للصحافيين لدى وصوله ان رسالة الملك خالد تتعلق بالعلاقات الثنائية وشؤون المنطقة.

وكانت صحيفة كويتية كشفت الاسبوع الماضي ان احد اهداف جولة سعود البحث في العاصفة التي اثارتها ايران احتجاجا على اقتراح دول الخليج العربية استعمال كلمة "الخليج العربي" اسما لوكالة انباء اقليمية في طريق التكوين. وقد سحبت ايران سفراءها من سبع دول عربية في الخليج وذلك للتشاور حول ما وصفته بانه "خطر على اسم الخليج الفارسي".

وقابل الامير سعود في وقت لاحق الشيخ جابر الاحمد الصباح ولي عهد الكويت ورئيس الوزراء. وقالت مصادر رسمية ان محادثات سعود في الكويت تتركز على العلاقات الثنائية وعلى الزيارة التي ينوي العاهل السعودي القيام بها الى الكويت في الربيع المقبل. واضافت ان المحادثات تتناول ايضا الوضع في لبنان والمشاكل المتعلقة بمنطقة الخليج.

● الى الدوحة انتقل وزير الخارجية السعودي في المرحلة الثانية من جولته الخليجية التي يتوقع ان تنتهي في ابو ظبي.

وصرح مصدر رسمي ان رئيس الديبلوماسية السعودية يحمل رسالة من الملك خالد الى الشيخ خليفة بن حمد آل ثاني امير قطر.

الرياض تعلن ـيطرتها الوشيكة ـعلى "أرامكو"

ـاض – رويتر – أعلن مسؤول ـ في السعودية ان سيطرة بلاده ـة على شركة الزيت العربية ـكية "أرامكو" أصبحت وشيكة. ـ السعودية حاليا ٦٠ في المئة ـهم الشركة. اما الاربعون في ـ الاخرى فتملكها ٤ شركات ـة أميركية هي "أكسون" ـندارد أويل أوف كاليفورنيا" ـاكو" و"موبيل أويل".

ـبت وكالة الانباء السعودية ـية الى السيد عبدالعزيز ـ وكيل وزارة النفط قوله أمس ـمفاوضات مع الشركة دخلت ـها النهائية لتحديد صيغة ـن وطريقة التملك. وأوضح ـ في مقابلة مع صحيفة ـض" نقلتها الوكالة: "اننا ـ الى تحقيق الصيغة التي ـنا وتلائم ظروفنا". لكن لم ـ موعد تملك بلاده الكامل ـق.

الفاتيكان يتجاهل الاتهامات الاسرائيلية حول قضيّة المسيحيّين في لبنان

الفاتيكان – وصف – تجاهل الفاتيكان الاتهامات الاسرائيلية المتعلقة بموقف السلطات البابوية من قضية المسيحيين في لبنان.

وكان اسحق رفاييل وزير الدين الاسرائيلي استنكر "الصمت الغريب لمسؤولي الفاتيكان حيال مأساة المسيحيين اللبنانيين". وأكد ان اسرائيل تعتبر "أن توعية الرأي العام الدولي حول مآسي الآلاف من اللاجئين الذين فقدوا كل شيء، واجب انساني".

وأشار المراقبون الى ان الهجوم الاسرائيلي المركز في مجال بالغ الحساسية بالنسبة الى البابا بولس السادس ومعاونيه، يأتي بعد ٢٤ ساعة من نشر مقال في صحيفة "الاوسيرفاتوري رومانو" الناطقة باسم الفاتيكان اثار غضب الاسرائيليين. وقد اتهمت الصحيفة، في هذا المقال الذي كتبه المهندس المعماري الفلورنسي فرنسيسكو بانديني، تيدي كوليك رئيس بلدية القدس بتشويه معالم المدينة المقدسة في صورة شاملة.

وأعلن البروفيسور فيديريكو اليساندريني الناطق باسم الفاتيكان، في اعقاب العاصفة التي اثارها المقال، "أن التصاميم المعمارية الخاصة بمدينة القدس هي موضع جدل حتى لدى الخبراء الاسرائيليين أضافة الى المنظمات الدولية كالاونيسكو".

وذكر اليساندريني بمقال نشرته صحيفة الفاتيكان في آذار ١٩٧١ يندد "بحزام المصانع المنوي اقامته على التلال المحيطة بالقدس" ويستنكر عملية تهجير السكان المسلمين والمسيحيين بحجة "التوسع الاعماري".

مانيلا: منظمة التحرير أصبحت عضواً في "مجموعة الـ٧٧"

مانيلا – وصف – أعلنت أمس "مجموعة الـ٧٧" التي تضم البلدان النامية الممثلة في الامم المتحدة ان منظمة التحرير الفلسطينية أصبحت العضو الـ١٠٧ في المجموعة.

وعلم ان المجموعة وافقت بالاجماع على عضوية منظمة التحرير في المؤتمر الذي عقدته في مانيلا، وذلك من دون ظهور أي اعتراض من جانب البلدان التي لم تعترف رسميا بالمنظمة حتى الآن بحجة انها لا تشكل دولة في المعنى الكامل لانها لا تملك كياناً اقليمياً.

شيراك يشيد بالعلاقات "الممتازة" بين العراق وفرنسا

بغداد – وصف، رويتر – استقبل امس الرئيس احمد حسن البكر السيد جاك شيراك رئيس الوزراء الفرنسي الذي نقل اليه رسالة خطية من الرئيس الفرنسي فاليري جيسكار ديستان.

وقد غادر شيراك بغداد بعد لقاء مع الرئيس العراقي استغرق ٤٠ دقيقة في اطار زيارة خاصة قصيرة في طريق عودته من نيودلهي.

وقالت وكالة الانباء العراقية الرسمية ان البكر تباحث مع شيراك في التعاون الاقتصادي والفني بين البلدين ووسائل تعزيزه. كما عرضا الوضع في المنطقة العربية وعلى الصعيد الدولي والمسائل ذات المصلحة المشتركة. ويعتقد ان رسالة ديستان تتضمن دعوة للرئيس العراقي الى القيام بزيارة رسمية لفرنسا في تموز المقبل.

وعقد شيراك قبل سفره اجتماعين مع السيد صدام حسين نائب رئيس مجلس قيادة الثورة في العراق. وذكر ان الرجلين بحثا في القضايا الثنائية والدولية.

● الى باريس عاد شيراك اثر زيارة رسمية للهند. واعرب عن ارتياحه الى "العلاقات الممتازة" مع رئيس الوزراء العراقي وقال: "لقد عرضنا في محادثاتنا مجمل العلاقات الاقتصادية والصناعية بين فرنسا والعراق التي تزداد اهميتها يوما بعد يوم. كما تناولنا في شكل خاص المشاكل الثنائية والدولية: بحيث ان زيارتي ساهمت في تعزيز العلاقات الفرنسية – العراقية".

الشرطة الاوسترالية تكتشف شبكة ارهابية لبنانية

سيدني – رويتر – صادرت الشرطة الاوسترالية اسلحة وذخيرة وكمية كبيرة من الديناميت في غارات شنتها قبل فجر أمس على منازل مهاجرين لبنانيين في سيدني. واكدت الشرطة حول وجود قاعدة تدريب لبنانية سرية.

وأعلن ناطق باسم الشرطة ان ٢٨ شخصا نقلوا الى مقر الشرطة لاستجوابهم، وانه وجهت الى ٧ آخرين في ما بعد تهمة حيازة اسلحة ومتفجرات او مخدرات. وقد ادى الدهم الى ردود فعل قوية من زعماء الجالية اللبنانية الذين نفوا وجود "جيش سري فدائي لبناني".

وقال المفتش ستان فالدن من مكتب التحقيق الجنائي ان بعض المعتقلين هم اعضاء في الحزب الوطني اللبناني اليميني. واوضح في تصريح للصحافيين: "لا نستطيع تأكيد او نفي كون اولئك المعتقلين جزءاً من جيش سري اذ انهم قد يكونون كشافة".

وسئل هل تجري الشرطة تحقيقا في انباء عن وجود مخيم تدريب فدائي في نيو ساوث ويلز فأجاب: "نعم". وقال ان خطة الشرطة اعدت قبل ثلاثة اسابيع وان الغارات تمت في سلام".

وصرح السيد جو دويهي رئيس الرابطة اللبنانية في اوستراليا: "يبدو اننا عدنا الى ايام غستابو هتلر". واضاف ان زعماء الجالية صدموا بالغارات المفاجئة التي "تعني ان كل اوسترالي من مواليد لبنان سيلقب فدائيا". ونفى في شدة وجود مخيم تدريب وقال: "انني متأكد من ان لا مخيم تدريب لبنانيا سريا في اوستراليا".

انتقل الى رحمته تعالى المأسوف على شبابه

اسعد انيس نوار

نجل انيس عبده نوار ورينه القارح وشقيق ايلي وعمده وجورج وطوني وليلي وجورجيت وماري ونجاة وظريفة.

يقبل التعازي في منزل والد الفقيد في عين الرمانة شارع غنوم خلف معمل قصرجيان ملك كميل دقدوق، ايام الاربعاء والخميس والجمعة ٢٨ و٢٩ و٣٠ كانون الثاني.

الرجاء اعتبار هذه النشرة اشعارا خاصا.

انتقلت الى رحمته تعالى المأسوف عليها

عطية فتحي

ابنة فهيمة فتحي وشقيقة جان ونجيب وانجيل زوجة بيار حكميان وخالة جوزف وسوري وريتا.

واحتفل بالصلاة لراحة نفسها في كنيسة مار بطرس وبولس للروم الكاثوليك.

الرجاء اعتبار هذه النشرة اشعارا خاصا.

انتقل الى رحمته تعالى المأسوف عليه

بشارة سليمان ضاهر

ودفن في مسقط رأسه رشعيا.

تقبل التعازي يومي الاربعاء والخميس ٢٨ و٢٩ كانون الثاني في منزل الفقيد، الحازمية، شارع مار روكز، في ملكه.

الرجاء اعتبار هذه النشرة اشعارا خاصا.

انتقل الى رحمته تعالى المأسوف عليه

بربر يوسف صفير

والد جوزف وانطوان وجورج ومنصور وسعاد وجوزفين زوجة سعيد ريشا واليس زوجة الرائد انطوان نصر وانطوانيت زوجة منصور حنا صفير وماري زوجة فرنسوا حبيقة وجورجيت زوجة انطوان مرهج.

تقبل التعازي في منزل الفقيد في ريفون اليوم الاربعاء ٢٨ كانون الثاني ١٩٧٦.

الرجاء اعتبار هذه النشرة اشعارا خاصا.

انتقلت الى رحمته تعالى المأسوف عليها

ايفون اليان شعيا

ارملة المرحوم نجيب الياس شويري، والدة ايلي وجورج شويري، شقيقة المرحوم نصري شعيا، ولودي ارملة المرحوم انطون شعيا وناديا زوجة خليل مجدلاني.

يحتفل بالصلاة لراحة نفسها في كنيسة القديس ديمتريوس للروم الارثوذكس في الاشرفية اليوم الاربعاء الساعة الحادية عشرة قبل الظهر. تقبل التعازي في الكنيسة.

الرجاء اعتبار هذه النشرة اشعارا خاصا.

انتقل الى رحمته تعالى المأسوف عليه

سليم علي ياسين

والد علي وعدنان ومحمد.

ويصلى على جثمانه في جامع الشهداء ظهر اليوم.

تقبل التعازي قبل الدفن وبعده في منزل الفقيد في برج ابي حيدر، وفي الثاني والثالث والاسبوع في منزل ابنه علي ياسين في شارع مار الياس قرب مفرق شحاده.

انتقل الى رحمته تعالى المأسوف عليه

جميل عبدالغني دمشقية

شقيق المرحوم صبحي. ووالد عبدالغني وفايز، اصهرته سليم شمشع وعدنان العكاوي وعاصم الحاج علي.

يصلى على جثمانه ظهر اليوم الاربعاء ويدفن في جبانة الشهداء. التعزية قبل الدفن وبعده في منزل الفقيد في شارع الجامعة العربية، بناية برج المدينة، في ملكه.

تصادف غداً الخميس ٢٩ كانون الثاني ذكرى مرور اسبوع على وفاة المرحوم

عزت خليل الحافظ

زوج نجوى نحوف. والد منى ونينا ورندى.

فتتلى آيات من الذكر الحكيم على روحه في منزل شقيقه محمد الحافظ في دمشق، شارع عدنان المالكي.

ينعى الياس شاهين وماري وزوجها الدكتور جورج بخعازي (في الولايات المتحدة) وجورج وزوجته ماغلي شبلي (في فنزويلا) ومتيلدا ورنداء والدتهم المرحومة

نبيهة بركات

ارملة المرحوم اندريه شاهين.

وصلي لراحة نفسها في ١٥ كانون الثاني ١٩٧٦ في بشمزين، الكورة.

نعى آل بركات فقيدهم المرحوم

علي سلامة بركات

المتوفى في ابيدجان.

يصل جثمانه من باريس يوم الجمعة ٣٠ كانون الثاني ويوارى في بلدته كفردونين، قضاء بنت جبيل، يوم الاحد اول شباط.

آل غندور وبيضون والاحدب يتقدمون بالشكر الجزيل من كل من تفضل وشاركهم، في لبنان وفي الخارج، في حزنهم على فقيدتهم المرحومة

هلك بيضون

حرم السفير منير غندور.

سواء بحضورهم او بأي بادرة كريمة اخرى ويسألون الله تعالى ان يجزل ثوابهم و... ببتليهم بعزيز.

هكذا منه الأصل

هكذا منذ الأصل

الدامور جرحها لا يزال مفتوحاً والنهابون لا يوفرون حتى الحطب

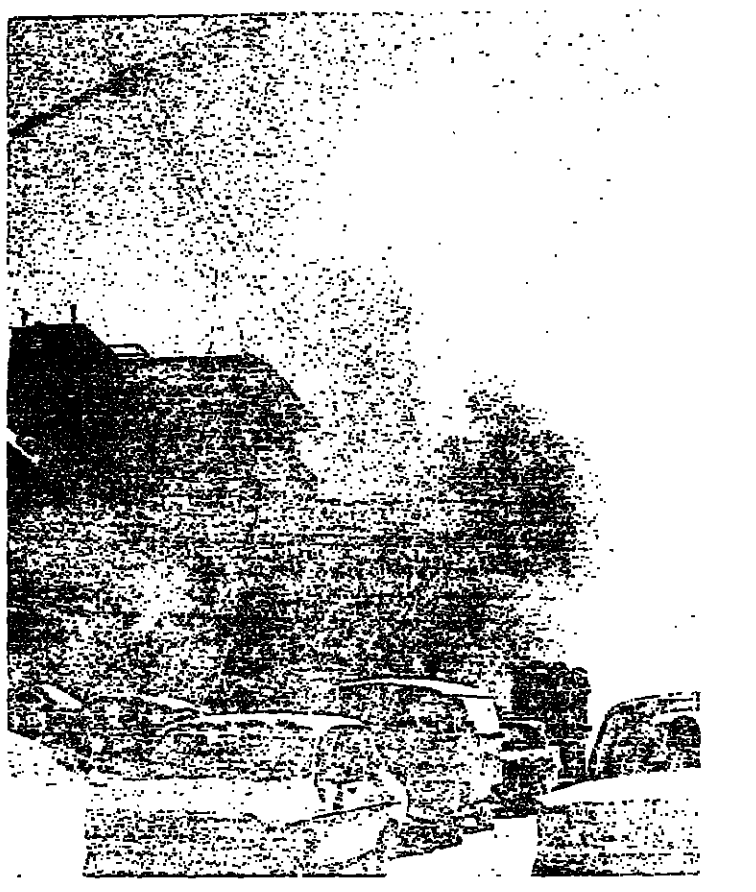

حرش عند مدخل الدامور على الطريق الدولية.

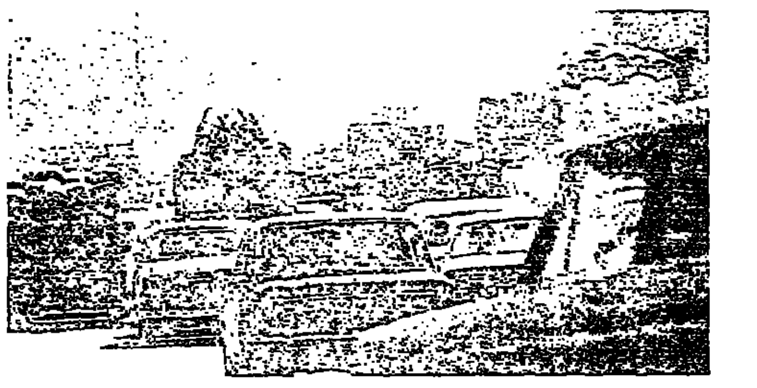

ازدحام السير ظهر امس.

(سام مرهابيان)

الحرب انتهت... ولكن ليس في الدامور.

فقد استمرت امس اعمال النهب والحرق والتخريب والتدمير على مرأى ومسمع من ركاب مئات السيارات التي ازدحمت بها طريق الجنوب في الاتجاهين بين حارة الناعمة والجية. ولم تخل الطريق من المسلحين الذين انصرف بعضهم الى تنظيم السير.

وكانت تطالع المتجهين جنوبا بضع حرائق في انحاء مختلفة من الدامور: بينها ثلاثة حرائق على الطريق الدولية. وبدا واضحاً ان اياً من بيوت الدامور ومؤسساتها ومتاجرها لم يسلم من الحرق والنهب: وقد تعاقبت عليها موجات من النهابين حملت كل ما يمكن حمله وعبثت في ما استصعبت سرقته.

ولم يكتف النهابون بالمواد الغذائية وقطع الاثاث والادوات المنزلية والاواني والثياب والفرش والالعاب وأنتينات التلفزيون الخ... فانتزعوا من البيوت ابوابها وشبابيكها وجردوا السهل من كل ثمر او خضر ولم ينسوا الحطب الذي اعده الداموريون لشتائهم!

وحتى ظهر امس كانت طريق الدامور لا تزال تعج برجال ونساء واولاد جاؤوا من جهات عدة ليظفروا بما تيسر مما تركته الموجات السابقة. وكانت عربات وسيارات من انواع واحجام مختلفة تنوء باحمالها، بعضها في اتجاه الجنوب والبعض الاخر في اتجاه العاصمة.

اما النازحون من ابناء الدامور، فلا تزال اخبار الكثيرين منهم مقطوعة: مع العلم انهم انتشروا في مناطق جبلية – خصوصا في الشوف وكسروان والمتن – يتعذر الاتصال بها لانقطاع خطوط الهاتف.

قب الياس: ٨ قتلى وموجة نزوح

روى قادمون من منطقة زحلة ان اشتباكات المسلحة في بلدة قب الياس تجددت بعد ظهر امس بعد ثلاثة ايام سقط خلالها عدد من القتلى والجرحى وتهدمت ٤ منازل بينها منزل رئيس البلدية.

وقال هؤلاء ان ثمانية مواطنين قتلوا امس في البلدة عرف منهم وليم حبيقة واملي حبيقة وسامي يوسف الدادا (مدير مصرف) وفارس ابو ملحم وزوجته.

وقد نزح عدد كبير من السكان في اتجاه عين داره وغيرها.

٤ اسرائيليات في الاجواء اللبنانية

وزعت معلومات رسمية جاء فيها ان اربع طائرات عدوة اخترقت الاجواء اللبنانية الساعة التاسعة والدقيقة الخمسين صباح امس. وهي أتت من منطقة الجولان في اتجاه مرجعيون فرياق فجبيل قبل ان تعود في اتجاه البحر الى الاراضي المحتلة. وكانت الطائرات تحلق على ارتفاع ٤٠ الف قدم وقد اطلقت صفارات الانذار احتياطاً.

البطريرك خريش يدعو الى اجتماع لمعالجة قضية المهجرين

استمرار النزوح وتأمين مراكز جديدة

أستقبل أمس البطريرك مار انطونيوس بطرس خريش وفوداً من أهالي بلدتي الجية والدامور المهجرين واعرب لهم عن اهتمامه الشخصي بقضيتهم وأنه يقوم بكل الاتصالات من أجل ايجاد حل سريع لمشكلة نزوحهم.

وعلم ان اجتماعاً سيعقد في الساعات المقبلة في بكركي يرئسه البطريرك خريش ويضم اساقفة الطائفة والرؤساء العامين للرهبانيات المارونية لدراسة قضية المهجرين خصوصاً من بلدتي الدامور والجية واتخاذ التدابير الكفيلة بأعادتهم الى قراهم.

جولة تفقدية

وأمس قام الاباتي شربل قسيس رئيس المؤتمر الدائم للرهبانيات اللبنانية يرافقه رئيس جامعة الروح القدس في الكسليك الاباتي بطرس قزي والاب يوسف مونس بجولة تفقدية على مراكز تجمع المهجرين من أهالي الدامور والجية: للاطلاع على أوضاعهم والوقوف على حاجاتهم. والتقت بعثة التلفزيون الفرنسي الاباتي قسيس في مركز المدرسة المهنية في عجلتون حيث ادلى لها بحديث عن اوضاع النازحين وعن الاهتمام الشخصي الذي يبديه مع كبار المسؤولين للعمل على اعادتهم الى المناطق التي هجروها في اسرع وقت ممكن.

وما زالت وفود النازحين تصل الى الكسليك من القرى الجبلية في الشوف الاعلى ومن صيدا. وقد امنت لإستقبالهم مراكز جديدة في مدرسة الحكمة اليابانية في زوق مصبح ودير راهبات القلبين الاقدسين في بيت شباب ودير الاخوة المريميين في حراجل ودير اللعازارية في ريفون ودير الرهبان اللعازاريين في بحرصاف.

ومن المتوقع ان يعقد الاباتي قسيس أجتماعاً قبل ظهر اليوم مع الرؤساء العامين والرئيسات العامات للرهبانيات اللبنانية في الكسليك لدرس أوضاع المهجرين والتدابير الآيلة الى ايجاد الحلول السريعة التي تضمن العودة.

وتؤكد أوساط الاباتي قسيس انه متفائل بعد اجتماعه بالوفد السوري الذي لمس لديه النيات الحسنة والاستعداد التام للمساهمة في الحفاظ على وقف اطلاق النار وتثبيت وأعادة البلاد الى حالتها الطبيعية وحرص سوريا على السيادة اللبنانية.

وظهر أمس زار الرئيس كميل شمعون جامعة الروح القدس في الكسليك وأجتمع مع المسؤولين هناك وأطلع منهم على أوضاع النازحين والمراكز التي تجمعوا فيها وطريقة تدبير شؤونهم واعانتهم. وأثنى شمعون على جهود أباء الجامعة والقيمين على تدبير أوضاع المهجرين، كما أكد أن عملية اعادة بناء الدامور والجية وتعميرهما ستبدأ بعد ايام فور انسحاب المسلحين نهائياً وعودة الحياة الطبيعية الى المنطقة.

طرابلس دخلت دائرة الهدوء لكن عكار لازمها التوتر

تلميذات في طريقهن الى المدرسة.

الارتباط يؤمن نقل ما تبقى من اثاث في الشارع.

(نعيم عصافيري)

طرابلس – "النهار":

نفذت طرابلس ابتداء من يوم الاثنين وقف اطلاق النار وبوشرت ازالة كل المظاهر المسلحة فشهدت المدينة حركة نقل لم تعرفها منذ زمن بعيد وكانت الشاحنات تنقل المواد الغذائية والقمح والطحين الى مختلف انحاء الشمال، والصهاريج تنطلق من المصفاة نحو الكورة والبترون وبشري.

سيارات الدولة وآلياتها

واعادت امس اللجنة الفرعية جدولا بسيارات الدولة وآلياتها التي استولى عليها المسلحون عند بداية الحوادث تمهيداً للبحث عنها واعادتها الى الجيش وقوى الامن. كما باشرت اللجنة اعداد لوائح بالمنازل التي تضررت في القبة، حيث أزيلت كل المتاريس بواسطة الجرافات في حضور المقدم علي شعبان والنقيب محمد زيدان والملازم أول دريد كنج عن الجانب اللبناني والرائد محمد موعطلي عن الجانب السوري والرائد ابرهيم بطراوي عن المقاومة الفلسطينية. ومثل "الحركة الوطنية" السادة فؤاد ادهمي وعبدالله الشمال وأحمد الموبيسي وعبدالله ماشي. وفي الوقت نفسه أشرف العقيد باسين سويد على ازالة المتاريس وسحب المسلحين من الجانب الزغرتاوي.

أما على محور مرياطة – الضنية – زغرتا فلا تزال المظاهر المسلحة قائمة في انتظار التفاهم على هدم دشم الباطون المسلح التي بنيت هناك.

وفي الكورة تابعت اللجنة الفرعية ازالة المظاهر المسلحة فأزيلت المتاريس عند مداخل أميون. وشيع أمس الدكتور جمال موسى في بلدة كفرعقا، وهو كان اصيب خلال هجوم مسلح تعرض له منزله، وينتمي الى الحزب القومي.

في عكار لا يزال الجو متوتراً وتسمع طلقات نارية من حين الى أخر ورشقات سلاح رشاش بين القرى التي كانت مسرحاً للاشتباكات.

وجاءنا من اهالي بقرزلا بيان يعلنون فيه وقوفهم الى جانب الثورة الفلسطينية ويتبدون مواقف الجبهة الشعبية لتحرير فلسطين.

وفي القبيات هاجم مسلحون السرايا وحطموا أبواب السجن واطلقوا جميع السجناء واستولوا على أسلحة رجال قوى الامن.

وعثر في بستان ليمون على مدخل زغرتا على جثة فؤاد ربند معمة كما عثر عند مدخل حامات – قضاء البترون على جثتين لقتيلين مجهولي الهوية.

مهاجمة مخفر النهر والاستيلاء على اسلحته

ليل امس هاجمت عناصر مسلحة مخفر النهر واحتجزت عناصره واستولت على السلاح والذخيرة الموجودة لديهم وفرت الى جهة مجهولة بعدما اطلقت الدركيين.

وعثر امس تحت جسر المعاملتين على جثة رجل مجهول الهوية.

● الثانية فجر اليوم القى مجهول عبوة ناسفة امام بناية النائب جبران طوق في شارع أميركا ادى انفجارها الى تحطيم سيارة لكمال بشاره وسيارة هيئة سياسية ووقوع أضرار مادية في مدخل البناية والمحلات المجاورة.

امين الجميل يرحب بالمبادرة السورية

رحب النائب الكتائبي الشيخ امين الجميل بالمبادرة السورية، وقال في تصريح ادلى به:

"لا يسع اي لبناني مخلص وراغب في اعادة الوحدة الوطنية والامن الى البلاد، الا ان يرحب بالمبادرة السورية وبالجهد المشكور الذي بذله ويبذله موفدو الرئيس حافظ الاسد الى لبنان السادة عبد الحليم خدام واللواء ناجي جميل واللواء حكمت الشهابي: واذا كنا رحبنا في الماضي القريب بالمبادرات الكريمة التي اتت من بعض الاشقاء العرب والفاتيكان وفرنسا، فأحرى بنا ان نقابل بترحيب مماثل واحوى وصادق المجهود الصادق الذي يبذله الاخوان السوريون.

واننا نعتقد ان الاخوان السوريين يوافقوننا على ان امنهم من امننا وراحتهم من راحتنا وكرامتهم من كرامتنا وسيادتهم من سيادتنا وتماسكهم الوطني من تماسكنا. لذلك لا بد من أن يصب اي جهد يبذلونه من اجل وحدة لبنان وسيادته وكرامته وامنه في المصلحة المشتركة التي تربط البلدين الشقيقين.

انا نتطلع الى الايام المقبلة بقلب مفتوح وبيد صادقة ممدودة الى المخلصين كافة: ونأمل في ان ينجح اختبار النيات الصادقة وتترجم الامال المعقودة الى وقائع حية والى حقائق ثابتة لتقطع الطريق على اي تخريب او تآمر او تفتت يستهدف لبنان وسوريا خصوصا وسائر الاشقاء على حد سواء.

ونحن من الناس الذين لا مركب نقص لديهم ولا عقد، نقاتل عندما يتحتم القتال ونحاور عندما يفترض الحوار ونتلاحم مع الاشقاء عندما يستدعي التلاحم، لا ترهبنا لا مزايدة ولا مناقصة سواء اتت من صفوف اصدقائنا او من صفوف خصومنا. كنا منذ الاستقلال وما زلنا حتى الآن وسنبقى مجندين مناضلين من اجل لبنان الوطن الواحد المستقل".

الخطوة الاولى

– تتمة المنشور في الصفحة ١ –

فأدناها وأدانها العالم واعتبر عقيدتها الصهيونية شكلا من اشكال العنصرية، ومثلما يناضل الشعب الفلسطيني، ومعه يناضل كل عربي، من اجل حقه في العودة، فان من واجبنا ان نناضل من اجل حق كل لبناني وكل اخ فلسطيني في العودة الى المكان الذي اجبر على تركه في ظروف قاهرة لكي يشعر انه انسان حر في وطن حر.

اما العامل الوطني فيتمثل في الحفاظ على وحدة الوطن ووحدة شعبه. والتهجير مظهر من مظاهر تفكك هذه الوحدة.

هناك بيوت تهدمت ومصانع احترقت واحياء ازيلت، واشخاص غرباء عن منطقة عاشوا فيها ثم اجلوا عنها: وضرورات امنية... تلك هي الحجج التي قد يتذرع بها اعداء المواطنية واخصام حق العودة، وهي الحجج نفسها التي تذرع بها النازيون والصهيونيون وبنوا على اساسها خطط التهجير المنافية للحق والانسانية: لذلك فهي مرفوضة. فالبيوت يعاد تعميرها كذلك المصانع يعاد تشييدها: ولا بد ان يعود كل شيء الى ما كان عليه في اقصى سرعة ممكنة: لكي يعود كل مهجر الى المكان الذي تركه. ففي عودته الخطوة الاولى في اعادة ترسيخ القيم اللبنانية الانسانية التي كانت ميزة لبنان الاولى على مر السنين.

ان عودة المهجرين، من دون استثناء، تدبير ضروري وعاجل: ووضعه في قائمة اهتمامات الدولة دليل على اننا نسير في طريق اصلاح الوطن الذي هدمناه بأيدينا في وقت غابت القيم ولم تعد الحرية والحضارة والانسانية وكل ما ادعينا امتلاكه من صفات التقدم سوى ذكرى... وهو دليل على العودة الى العقل والعدل اللذين بهما وحدهما تبنى الاوطان.

PAN ASIATIC TRAVEL

GENERAL SALES AGENTS GULF AIR

مركز جفينور ٣٥١٢٠٠

ابليلا في الحالات الطارئة في

المكتب الموقت ٣٤٨٤٢٣/٤

– رحلات اسبوعية الى القاهرة. الاقامة فنادق درجة اولى الاسبوع ٤٧٥ ل.ل. مع امكان تمديد الاقامة

– رحلات كل اسبوع الى اوستراليا بالسعر المناسب

– رحلة كل اسبوع الى لندن شاملة الاقامة والتذكرة ١٢٨٠ ل.ل.

– شحن جميع البضائع عن مكتب الشحن والمستودعات قرب المطار

WHEN IN LONDON

TICKETING, ACCOMMODATION AND ALL OTHER SERVICES FROM THE ONLY LEBANESE OWNED IATA AGENCY IN THE MAYFAIR CENTER OF LONDON AT 18 CURZON ST. 629 5396

٣ ملفات أمام مجلس وزراء ما بعد الحرب

– تتمة المنشور في الصفحة ١ –

بعض الاماكن، فيما بدأ تجميع هذه القوى في وحداتها تمهيداً للعودة الى الساحة...

ثلاثة ملفات

ماذا على جدول اعمال مجلس الوزراء اليوم؟

رئيس الحكومة لم يدل بأي تصريح في هذا الصدد: لكن المصادر الوزارية تقول ان الجلسة مخصصة لتقييم الوضع السياسي والاستعداد لمرحلة ما بعد الحرب.

وكان الرئيس كرامي زار امس الرئيس فرنجيه وعرض معه، في حضور الوزير السوري السيد عبدالحليم خدام، الوضع السياسي تمهيداً لجلسة اليوم. ويعتقد ان خلوة غير قصيرة ستعقد بين الرئيسين قبل مجلس الوزراء، يجري الاتفاق فيها على الخطوط العريضة للمرحلة المقبلة.

وعلى رغم الكتمان الذي احيط به جدول اعمال مجلس الوزراء: فقد علم ان هناك ثلاثة ملفات تنتظر الحكومة:

اولا – الملف السياسي:

والمطلوب في هذا المجال ان تقرر الحكومة هل تعلن الاصلاحات التي تم التفاهم عليها ام يترك امر اعلانها، كما كان مقرراً، لبيان يصدر عن رئيس الجمهورية ويكون بمثابة ميثاق وطني جديد؟

وفي الملف السياسي ايضاً، موضوع رحلة الرئيس فرنجيه الى دمشق.

وهناك كذلك موضوع التوسيع الحكومي والمصالحة الوطنية التي يفترض ان تسبق التوسيع او ترافقه بحيث تأتي الحكومة حكومة اتحاد وطني، ممثلة لكل الجهات ومتمتعة برضى الجميع، كما قال الرئيس كرامي.

ومع ان هذه الامور لا تبحث عادة في مجلس الوزراء، الا انه من غير المستبعد ان تطرح ولو للمناقشة وان يظل القرار في شأنها ملك الرئيسين.

ثانياً – الملف الامني:

هناك قضايا امنية كثيرة تتطلب قرارات حاسمة تبدأ باعادة تكوين قوى الامن الداخلي وتنتهي بدور الجيش في الحفاظ على الامن بعد انتهاء مرحلة وقف الاقتتال، وبالتالي انتهاء مهمة اللجنة العسكرية العليا، مروراً بجمع الاسلحة او ابقائها وتنظيم حيازتها ومصير الميليشيات وضرورة انشاء وحدات للحراسة المحلية تعزز قوى الامن الداخلي او في اطارها، لان الحكومة تتوقع ان تستمر لفترة غير قصيرة موجة السلب والنهب والانتقامات والثارات التي تتبع عادة الاضطرابات والحروب الاهلية.

ويتضمن الملف الامني ايضا موضوع اعادة ربط شرايين الحياة بين المناطق والتغلب على التقسيم العملي الذي بدأ يحدث بين قسمي العاصمة وبعض اجزاء ال[...]

كذلك يتضمن الم[...] موضوع تقيد المقاومة بأحكام اتفاق القاهرة ذلك من تدابير وما يد[...] ضمانات. ومن ضمن ه[...] طبعاً، مصير الاسلحة بعض المخيمات والمظ[...] خارج المخيمات.

ثالثاً – ملف التعـ[...]

الواقع ان ملف التعـ[...] الملفات وان لم يكن اكثـ[...] وهو يشتمل اولا على ذات الطابع الاغاثي (مساعدات صحية و[...] وغذائية)، ثم اعادة [...] واسكانهم، ثم اعادة بـ[...] في الوسط التجاري كـ[...] بناء المدن والقرى الـ[...] كطرابلس والدامور وسواها. فالمصانع [...] والوضع الاقتصادي عمـ[...] الحياة الطبيعية الى مـ[...] في القطاعين العام و[...] يحتاج اليه ذلك من تـ[...] واقتصادية. وهنا تطـ[...] المساعدات العربية والد[...]

هل يتخذ مجلس الوز[...] في شأن كل هذه القضايا[...] المصادر المطلعة تـ[...] وتعتقد ان مجلس الوزر[...] بالخطوط العريضة لان [...] ما هو مطلوب يحتاج [...] جديدة تشكل واجهزة تنـ[...] صلاحيات استثنائية [...] الحكومة الى طلبها و[...] بتوسيعها.

يبقى هناك قرار قد [...] ولو كان خارج اطار مجلـ[...] وهو يتعلق برحلة الرئـ[...] الى دمشق. وما زال مو[...] والحكومة يتلخص بأن ذلـ[...] ضوء عودة الحياة الـ[...] البلاد وفي اطار الخطـ[...] العامة.

ومع ان السيد عبدا[...] ذهب امس الى دمشق، بداعي القيام بواجبه [...] للخارجية على اثر صدور [...] الامن الدولي ولدرس [...] التي يمكن ان تتخذها [...] الفيتو الاميركي وتقيـ[...] الناشىء عن ذلك، فمـ[...] ان يكون الوزير السوري [...] الرئيس الاسد ما آلت الـ[...] السورية في لبنان وان [...] في موضوع زيارة الرئيـ[...] لدمشق وجدول اعمال الـ[...] الافضل بالنسبة الى سيـ[...]

وقيل ان رسولا لبنانيا [...] الى دمشق من اجل التمـ[...] الا ان الاوساط الرسمية [...] وقالت ان المخابرات د[...] بيروت ودمشق.

ويتوقع العارفون ان [...] قبل نهاية هذا الاسبوع ا[...] الاسبوع المقبل وبعد [...] انتهت مهمة الوفد الـ[...] الى دمشق.

السادات يطلب من الملك خالد

– تتمة المنشور في الصفحة ١ –

أبلغه ان عليه ان يتحرك في اتجاه المساعدة على وقف اطلاق النار في أي شكل.

وفي الوقت الذي كان الرئيس السادات يتابع في درجة قصوى من القلق تطورات الحرب اللبنانية، كان الاعلام المصري يفتح النار على الرئيس كميل شمعون وعلى حزب الكتائب والاباتي شربل القسيس. واتخذ هذا الاعلام موقفاً محدداً وواضحاً وهو الوقوف في حزم الى جانب "القوى الوطنية والتقدمية".

صورة في "الاهرام"

وقبل ان يتحقق الاتفاق الاخير كانت نية مصر تتجه الى ممارسة بعض الضغوط المعنوية ومنها دعوة عدد من الشخصيات المارونية الى مصر والبحث معها في الوضع. وبين الشخصيات التي كانت ستدعى العميد ريمون اده وبيار اده والشيخ ميشال الخوري والمطران جورج خضر. ويقال انه كانت هنالك فكرة لدعوة البطريرك خريش والمفتي حسن خالد والامام موسى الصدر وسائر رؤساء الطوائف الروحية في لبنان.

وحدث تبدل جذري في مشاعر الرأي العام المصري بعدما نشرت صحيفة "الاهرام" في صفحتها الاولى يوم الاربعاء الماضي صورة لمجموعة من أبناء حي الكرنتينا وقد وقفوا الى الحائط وأيديهم على رؤوسهم وأمامهم مسلح وضع صليباً كبيراً على صدره. وحدث ذلك بعد سقوط الكرنتينا. وحركت الصورة المشاعر الدينية وافترض كثيرون ان المسألة هي حرب مسيحية – مسلمة فبدأوا يعرضون رغبتهم في التطوع للقتال الى جانب المسلمين. كذلك حدث تبدل جذري في مشاعر الرأي العام المصري تجاه المقاومة الفلسطينية.

وذكر ان الرئيس السادات يرى الآن ان الجهد العربي يجب ان ينصب على اعادة تعمير لبنان وانه سيطلب ذلك من الملك خالد.

قمة في الرياض؟

وثمة معلومات تفيد ان زيارة الرئيس السادات الى السعودية تقررت بعد زيارة قام بها الملك حسين الى سوريا وأتبعها بزيارة اخرى الى السعودية.

وكان مقررا في الاصل ان يزور السعودية رئيس وزراء مصر السيد ممدوح سالم على ان يزور بعد ذلك دول الخليج للحصول على مساعدات لمواجهة الوضع الاقتصادي. وقبل يومين من بدء الزيارة جرى اتصال بين الملك خالد والسادات، فاعلن ان ممدوح سالم اجل زيارته الى السعودية ومنطقة الخليج لوجود رئيس وزراء اليونان السيد قسطنطين كرامنليس في مصر حيث يقوم بزيارة رسمية وان جولة رئيس الوزراء المصري ستتم بعد انتهاء زيارة كرامنليس.

والواضح ان التأجيل يعود الى الزيارة المفاجئة التي قرر السادات القيام بها الى السعودية. ومن المحتمل ان يقوم ممدوح سالم بالجولة مستقبلاً على الا تشمل السعودية.

وتفيد المعلومات ايضا ان زيارة السادات الى السعودية ستتوج بمؤتمر قمة مصغر يحضره الملك خالد والرئيس المصري والرئيس حافظ الاسد والملك حسين والسيد ياسر عرفات.

ويلاحظ انه تم الاعلان عن الزيارة قبل اسبوعين من حدوثها. ويبدو ان الوقت الذي يفصل بين الاعلان عنها والقيام بها كفيل بالتحضير لهذه القمة التي تستهدف من جملة ما تستهدف توجها عربيا تضامنيا الى مؤتمر جنيف.

وصحيح ان العلاقات المصرية – السورية تجتاز منذ بعض الوقت حالا من التدهور الا ان العلاقات – في رأي بعض الاوساط المطلعة – بين الرئيسين السادات والاسد ما تزال من النوع الذي يمكن تصحيح مساره. ويلاحظ ان الاعلام المصري، وبرغبة شخصية من الرئيس السادات، يواصل تفادي التعريض بالرئيس الاسد ويفصل في استمرار بينه وبين حزب البعث.

اما بالنسبة الى العلاقات المصرية – الفلسطينية فانها في الوقت الحاضر متقدمة عما كانت قبل اسبوعين وافضل بكثير مما كانت قبل شهرين.

وعقد السيد خالد الحسن احد قادة فتح اجتماعات مع المسؤولين المصريين. وتميز استقبال السادات له بشيء من الود. وليس واضحا الى الآن لماذا لم تشمل لقاءات خالد الحسن مع المسؤولين المصريين السيد اسماعيل فهمي نائب رئيس الوزراء ووزير الخارجية المصرية.

وكان الحسن رأس وفد فلسطين الى المؤتمر البرلماني العربي الذي انعقد في القاهرة الاسبوع الماضي.

الوضع الاقتصادي المصري

٣ – القضية الثالثة الملحة التي ستكون مدار بحث بين الملك خالد والسادات هي الوضع الاقتصادي البالغ التعقيد الذي تواجهه مصر.

وتفيد مصادر رسمية ان مصر محتاجة الآن الى اربعة مليارات جنيه لتسديد الديون العاجلة وتحقيق التوازن في ميزان المدفوعات ويبلغ العجز في ميزان المدفوعات ٢٤٠٠ مليون جنيه اما العجز في موازنة الدولة فيبلغ ١٠٨٠ مليون جنيه.

وكان اثير في مجلس الشعب المصري ان الديون المترتبة على مصر تصل الى ٤٧٠٠ مليون جنيه.

توضيح من فتح: خالد الحسن ليس في مهمة

صرح ناطق رسمي في حركة فتح بالآتي: "ان الاخ خالد الحسن ذهب الى القاهرة في وفد المجلس الوطني الفلسطيني الى مؤتمر البرلمانيين العرب وليس في اي مهمة من اللجنة المركزية لحركة فتح".

نقل مكاتب الاذاعة البريطانية من بيروت

القاهرة – وص ف – اعلن امس السيد ويلي موريس السفير البريطاني في القاهرة اثر محادثات مع السيد يوسف السباعي وزير الثقافة والاعلام المصري ان مكاتب الاذاعة البريطانية في الشرق الاوسط ستنتقل من بيروت الى القاهرة.

واضاف ان مجلة "هنا لندن" الاسبوعية ستصدر في مصر في اللغة العربية.

ماذا بعد الفيتو الاميركي

– تتمة المنشور في الصفحة ١ –

الوزراء الاسرائيلي رابين، لدى وصوله الى البيت الابيض، بكلمة "شالوم" العبرية التي تعني "السلام".

وقال فورد ان الولايات المتحدة "ستبذل كل ما في وسعها" لتحقيق السلام في الشرق الاوسط. واكد "ان التعاون بين الولايات المتحدة واسرائيل ضروري اليوم اكثر من اي وقت مضى لتحقيق خطوات جديدة نحو السلام". وزاد مخاطبا رابين: "يمكننا تعميق تفاهمنا وثقتنا المتبادلة، واحراز تقدم جديد نحو السلام وتقوية صداقتنا".

وقال رابين ان اسرائيل ستقوم "بكل ما هو ممكن منطقيا" في سبيل تحقيق السلام.

وبعد وصوله بقليل بدأ رابين محادثاته مع فورد. وقالت المصادر المطلعة ان هذه المحادثات تتناول امكان القيام بخطوات سلمية جديدة في الشرق الاوسط كذلك العلاقات الثنائية الاميركية – الاسرائيلية.

وكان الرئيس الاميركي اقترح في موازنة اتسمت بالتقشف قدمها الى الكونغرس الاسبوع الماضي خفض الاسلحة الاميركية الى اسرائيل وجعلها بقيمة مليار دولار سنويا بعدما كانت بقيمة ١٥٠٠ مليون دولار.

تعليق دمشق

● في دمشق قالت الاذاعة ان الولايات المتحدة استخدمت الفيتو في مجلس الامن "من اجل تغطية عزلتها الدولية".

اللجنة العسكرية العليا

– تتمة المنشور في الصفحة ١ –

علاقة بالضابط احمد الخطيب هي التي اقامت المكمن. وكان الخطيب ترك مركزه العسكري قبل ايام واخذ معه آليات للجيش ثم انضم اليه عدد من العسكريين.

وقال عضوا الوفد السوري الرسمي ان وضع البقاع يجب ان يحل نهائياً خصوصاً ان التقارير الامنية أفادت كلها ان الهدوء مستتب في الشمال والجنوب وان خطة ازالة المسلحين بعد وقف النار قد انتهت في بيروت والجبل. ورأى الحاضرون ان وضع البقاع مشكلة في حد ذاته لان فيه مساحات واسعة لا يمكن السيطرة عليها بسهولة وان هناك عناصر مسلحة متمركزة في نقاط من الصعب الوصول اليها بسهولة.

وعلمت "النهار" ان هذه الاعتبارات حملت الضباط السوريين على اجراء اتصالات مكثفة مع دمشق من أجل بت مسألة قب الياس نهائياً وحسم موضوع البقاع خلال الـ٢٤ الساعة المقبلة. وتكتمت اللجنة العليا في اعلان التدابير التي اتخذتها في هذا الشأن لكن مصدراً مطلعاً قال ان ما تقرر كفيل باعادة الحال الى طبيعتها خلال ٢٤ ساعة.

وعلم ان من المقررات التي اتخذت معاقبة مرتكبي حادثي قب الياس والمصنع وانزال عقوبات ميدانية سريعة بهم خصوصاً ان هوياتهم قد اصبحت معروفة لدى أعضاء اللجنة ولاسيما لدى الجانب السوري.

كذلك قررت اللجنة العليا السعي الى اعادة المهجرين الى بلدة قب الياس اليوم. وأعطت توجيهاتها لازالة ما تبقى من المسلحين في المناطق اللبنانية ولوضع اليات الجيش في تصرف اللجان الاقليمية في الشمال والجنوب وبيروت والجبل ابتداء من اليوم لازالة المظاهر المسلحة لفتح كل الطرق.

وتخصص اللجنة العليا اجتماعها اليوم للبحث في البرنامج المتعلق بالمهجرين واعادة السلاح الى قوى الامن وتسهيل عودة الذين فروا من الدرك والجيش.

نشاط اللجنة الاقليمية

اما اللجنة الاقليمية المكلفة تنفيذ اتفاق وقف النار واعادة الحياة الى طبيعتها في بيروت وجبل لبنان فحصرت همها أمس في نقطتين هما: سحب المسلحين واعادة المخطوفين.

بالنسبة الى النقطة الاولى انطلق اعضاء اللجنة، من ضباط لبنانيين وسوريين وفلسطينيين وممثلين عن الكتائب والاحرار، في ثلاث سيارات عسكرية تابعة لمديرية الشؤون الجغرافية في الجيش في جولة على مناطق التوتر. بدأت الجولة في كورنيش المزرعة والبسطة ورياض الصلح وساحة الشهداء حيث استوقف اعضاء اللجنة وأخذوا علماً بمحاولات لسرقة سوق الصاغة فأجريت الاتصالات لمعالجة هذا الامر، ثم تابعت اللجنة جولتها وتوقفت في باب ادريس حيث كانت اللجنة الفرعية مع "قوة الردع" التي قبضت على ٤ لصوص مع مسروقاتهم، وبعدما أمنت قوة اطفاء حريقاً شب في محلات أ.ب.ث. تابعت اللجنة جولتها في منطقة الفنادق وعين المريسة وكورنيش البحر والعرفا والكرنتينا وشارع بيار الجميل وفرن الشباك وسن الفيل والدكوانة ورأس الدكوانة وتل الزعتر والمكلس وجسر الباشا والحازمية. ورفعت اللجنة الاقليمية الى اللجنة العليا تقريرا أشارت فيه الى انها لم تجد في الطريق أي مسلح وأن الطرق سالكة ما عدا الطرق الداخلية في الجبهة الشرقية، حيث بقيت حواجز من الباطون ستزيلها اليوم جرافات الجيش.

وعلم أن الضابطين السوريين تأثرا بالدمار الذي شاهداه في العاصمة والضواحي وقالا لاعضاء اللجنة: "ان الدمار في بلدكم أكثر من الدمار الذي حل بالقنيطرة".

وعالجت اللجنة بعد ذلك قضية المخطوفين وقررت ان يتولى كل فريق مسؤولية أي حادث خطف يحصل في منطقته عندما تفتح الطرق للجميع فيكون حزبا الكتائب والاحرار مسؤولين تجاه اللجنة عن اي حادث خطف يقع في المنطقة الشرقية، وتكون المقاومة مسؤولة عن أي حادث خطف يقع في المنطقة الغربية. وأعطت اللجنة توجيهات الى "القوى الرادعة".

وتتابع اللجنة الاقليمية عملها اليوم في سحب المسلحين وأزالة المظاهر القتالية.

بيانا اللجنة عن الوضع

وكانت اللجنة العسكرية العليا المشتركة اذاعت في نهاية النهار البيان الآتي:

"اولا: كان الوضع الامني في كل المناطق جيدا وكانت الحال هادئة والطرق سالكة.

ثانيا: عملية سحب المسلحين نهائيا تتم في صورة طبيعية.

ثالثا – راجت اشاعات مختلفة عن اوضاع بلدة قب الياس فانتقلت اللجنة الاقليمية في البقاع الى هذه البلدة في تاريخ اليوم ١٩٧٦/١/٢٧ الساعة العاشرة فتبين لها عدم وجود اي نزوح او اطلاق نار واجرت اجتماعا مع وجهاء البلدة وتم الاتفاق بين الجميع على ازالة كل المظاهر المسلحة والمسلحين والالتزام كليا بتنفيذ ما اتفق عليه. ووضعت قوة رادعة في تصرف اللجنة الفرعية مركزها قب الياس نفسها لمنع كل مخالفة مهما يكن نوعها. كما ارسلت لجنة أخرى للاتصال بكل من تغيب عن البلدة لاعادته الى منزله".

ثم اذاعت الآتي في المساء:

"لا تزال الاوضاع الامنية في تحسن مستمر في كل المناطق ما عدا منطقة البقاع حيث حصل في بلدة قب الياس تراشق بمختلف الاسلحة لاسباب داخلية محلية ادى الى نزوح بعض الاهالي في اتجاه بلدتي عين داره ورشميا. ان اللجان المختصة المحلية ناشطة في معالجة الوضع واعادة النازحين الى منازلهم اعتبارا من الغد ١٩٧٦/١/٢٨.

اما في بقية المناطق الاخرى، خصوصا في مدينة بيروت وضواحيها، فان الاعمال تسير وفق المنهاج المقرر في ازالة المظاهر المسلحة والمتاريس عن الطرق الرئيسية. وستتابع اللجان عملها لازالة هذه المظاهر في الطرق الداخلية والفرعية في العاصمة ومناطق الاشتباكات السابقة".

● عرض السيد زهير محسن في اللجنة العسكرية العليا امس موضوع الشكاوى المتبادلة بين الكتائب و"الاحزاب والقوى الوطنية والتقدمية" في ظهور الشوير حول حواجز ومصايدات يقوم بها كل فريق ضد آخر. وبعد الاتصالات التي جرت مع الطرفين توجه بعد ظهر امس العقيد المدي مع ضابط لبناني من اللجنة العليا لتفقد المنطقة والتأكد من ازالة الحواجز.

تقييم الوفـ[د] في زغرتا

زار قصر بعبدا مساء: العائلات الزغرتاوية الـ[...] سمعان الدويهي والسيـ[...] معوض وطوني فرنجيـ[...] سيمون بولس: واجتمعو[...] فرنجيه زهاء ساعتين.

وصرح السيد بولس ا[...] "ان البحث تناول تقييم زغرتا بعدما تعرضت الى قوات نظامية تابعة لجيـ[...] الفلسطيني دخلت الى الاراضي السورية في تـ[...] كانون الثاني الجاري".

وأضاف: "لدينا وثائـ[...] دخولهم لبنان مع اوامر الـ[...]

وكان السيد بولس [...] باللواءين الشهابي وحد[...] النهار وبحث معهما في[...] نفسه.

الصدر في صو[ر] آن للمواطنـ[ين] ان يعودو[ا] الى مصلحة و[...]

زار امس الامام السيد موسى صور وتفقد المؤسسات الثقافية والمحاولات الحثيثة المبذولة فرص للعمل. وزار ايضا الـ[...] المارونية والكاثوليكية.

وبعد مروره دهانا واياها في بتصريح قال فيه: "ان ما حصل و[...] من الدامور والجية والسعديات، الدامية التي وقعت: هو محنة ا[...] وانسانية. شأنها شأن ما نتـ[...] الفوارنة ومخيم ضبيه والمسلخ و[...] قبل من تلك المعارك العسكرية هذه المحنة تفوق درجة الاستـ[...] ان تتجاوز الام المحنة الدامية الوطن في الاشعر الشعب ا[...] تصب كل لمساس في الصميم و[...] ان هذا الوضع المحزن انـ[...] العمل العسكري هي ا[...] المواطنين ويؤكد ان الرابح في الخاسر الاكبر".

وختم: "لقد آن الاوان لـ[...] يرفعوا اصواتهم برفض المحنـ[...] واسبابها والمسؤولين عنها وان[...] في سلوكهم السياسي والاجتـ[...] يرجعوا الى مصلحة وطنهم الواحد الى الله".

المؤسسة اللبنانية ... عن الـ[...]

طبع من عدد ...

٢٧ كانون الثاني ٧[٦]

٧٩٧٥٨ نسخة